CMGF
Secretariat Thailand

30TH Anniversary 2023
IMT-GT
INDONESIA-MALAYSIA-THAILAND GROWTH TRIANGLE

DISCOVER YOUR DREAMS
VISIT IMT-GT 2023-2025

รายงานประจำปี 2566

ANNUAL REPORT 2023

สำนักงานฝ่ายเลขานุการกรอบการประชุมระดับมุขมนตรีและผู้ว่าราชการจังหวัด
สำนักพัฒนาทรัพยากรมนุษย์และพันธกิจสังคม มหาวิทยาลัยสงขลานครินทร์

รายงานประจำปี 2566
ANNUAL REPORT 2023

สำนักงานฝ่ายเลขานุการกรอบการประชุมระดับมุขมนตรีและผู้ว่าราชการจังหวัด
สำนักพัฒนาทรัพยากรมนุษย์และพันธกิจสังคม มหาวิทยาลัยสงขลานครินทร์

CMGF
Secretariat Thailand

คำนำ

สำนักงานฝ่ายเลขานุการกรอบการประชุมระดับมุขมนตรีและผู้ว่าราชการจังหวัด (CMGF) ทำหน้าที่ฝ่ายเลขานุการของการประชุม CMGF ให้กับผู้ว่าราชการจังหวัดในภาคใต้ เพื่อสนับสนุนทางด้านวิชาการ ขับเคลื่อน และเชื่อมโยงยุทธศาสตร์จังหวัดและกลุ่มจังหวัดภาคใต้แบบบูรณาการ รวมทั้งประสานการดำเนินงานระหว่างฝ่ายเลขานุการของกรอบมุขมนตรีและผู้ว่าราชการจังหวัดอย่างเป็นรูปธรรม

ปี 2566 สำนักงานฝ่ายเลขานุการกรอบการประชุมระดับมุขมนตรีและผู้ว่าราชการจังหวัดได้ร่วมการประชุม CMGF ครั้งที่ 20 ณ ประเทศอินโดนิเซีย พร้อมทั้งได้เข้าร่วมจัดนิทรรศการในงาน IMT-GT Expo 2023 ซึ่งดำเนินการจัดโดย เจ้าภาพอินโดนีเซีย มีการจัดแสดงสินค้าผลิตภัณฑ์สินค้า OTOP ของ 14 จังหวัดภาคใต้ เพื่อประชาสัมพันธ์ของดีประจำจังหวัดต่าง ๆ และได้รับความสนใจจากผู้เข้าร่วมทั้ง 3 ประเทศเป็นอย่างมาก

สำนักงานฝ่ายเลขานุการกรอบการประชุมระดับมุขมนตรีและผู้ว่าราชการจังหวัด (CMGF) ได้จัดทำรายงานรวบรวมและสรุปผลการดำเนินงานตลอดปีงบประมาณ พ.ศ. 2566 เพื่อประชาสัมพันธ์และเป็นแหล่งข้อมูลเกี่ยวกับแผนงาน IMT-GT สำหรับผู้ที่เกี่ยวข้องนำไปใช้เพื่อพัฒนาพื้นที่ต่อไป

สารบัญ

เรื่อง	หน้า
คำนำ	3
สาส์นผู้บริหาร	7
ส่วนที่ 1 : ข้อมูลเกี่ยวกับแผนงาน IMT-GT	
■ ความเป็นมาของแผนงาน IMT-GT	11
■ หลักความร่วมมือและแนวพื้นที่การพัฒนาหลักความร่วมมือ IMT-GT	12
■ โครงสร้างการดำเนินงานของแผนงาน IMT-GT	16
■ การพัฒนาภายใต้วิสัยทัศน์ 20 ปี (IMT-GT Vision 2036) และแผนการดำเนินงาน ระยะ 5 ปี (IB 2022-2026)	17
■ โครงการในแผนงาน IMT-GT ที่สำคัญของไทย	19
■ การศึกษาความสำเร็จที่สำคัญของกรอบความร่วมมือทางเศรษฐกิจ สามฝ่าย อินโดนีเซีย-มาเลเซีย-ไทย : การถอดบทเรียนการดำเนินงาน 30 ปี กรอบความร่วมมือ IMT-GT	36
■ กรอบการพัฒนาเมืองที่ยั่งยืนสำหรับอนุภูมิภาค IMT-GT ปี 2019-2036	44
■ แผนปฏิบัติการตามกรอบ SUDF 7 สาขา	45
■ เป้าหมายการพัฒนาระยะ 5 ปี (2019-2023) เฉพาะประเทศไทย	46
■ ยุทธศาสตร์/แนวทางการดำเนินงาน ตัวชี้วัด และค่าเป้าหมาย รายสาขาภายใต้ กรอบการพัฒนาเมืองยั่งยืน แผนงาน IMT-GT 2024-2036	48
■ โครงการดำเนินการร่วมกันของเมืองนำร่อง ภายใต้กรอบการพัฒนาเมืองยั่งยืน แผนงาน IMT-GT 2024-2036	52
■ พันธมิตร แผนงาน IMT-GT	53
ส่วนที่ 2 : ข้อมูลเกี่ยวกับสำนักงานฝ่ายเลขานุการกรอบการประชุมระดับมุขมนตรีและผู้ว่าราชการจังหวัด (Chief Ministers and Governors' Forum: CMGF)	
■ ความเป็นมาของสำนักงานฝ่ายเลขานุการฯ CMGF	59
■ ยุทธศาสตร์ CMGF ปี 2565-2568	64

สารบัญ

เรื่อง **หน้า**

ส่วนที่ 3 : สรุปผลการดำเนินงาน ปีงบประมาณ 2566

- **การประชุมที่สำคัญประจำปีงบประมาณ 2566** 66
  - การประชุมระดับเจ้าหน้าที่อาวุโส (SOM) ครั้งที่ 30 แผนงาน IMT-GT 67
  - การประชุมระดับมุขมนตรีและผู้ว่าราชการจังหวัด (CMGF) ครั้งที่ 20 แผนงาน IMT-GT 69
  - การประชุมระดับรัฐมนตรี (MM) ครั้งที่ 29 แผนงาน IMT-GT 70
- **การประชุมประจำปีงบประมาณ 2566** 72
  - การประชุมระดับ Working Group SPM Breakout Session 73
  - การประชุมเพื่อรายงานผลการดำเนินงานที่ผ่านมาและหารือแนวทางการดำเนินงานของสำนักงานฝ่ายเลขานุการฯ CMGF กับการสนับสนุนและขับเคลื่อนแผนงาน IMT-GT 81
  - การลงพื้นที่สวนประวัติศาสตร์ พลเอกเปรม ติณสูลานนท์ สงขลา และโครงการเมืองเก่าสงขลา 82
  - การลงพื้นที่จังหวัดนราธิวาสและสงขลาเพื่อติดตามการขับเคลื่อนการพัฒนาแผนงาน IMT-GT 83
  - การประชุม The Technical coordination for 2nd convergence meeting for the preparation of the 30t IMT-GT anniversary celebration and launching of IMT-GT visit year 2023-2025 และการประชุม The internal coordination meeting for joint IMT-GT and BIMB-EAGAtourism recovery communications plan and tool kit 2022-2024 84
  - การประชุมคณะทำงานร่วมด้านการสื่อสารการท่องเที่ยวครั้งที่ 1 (1stJoint BIMP- EAGA and IMT-GT Communication Plan Task Force Meeting) 85
  - การประชุมสัมมนาเชิงปฏิบัติการเพื่อขับเคลื่อนการพัฒนาเมืองสีเขียว ตามกรอบการพัฒนาเมืองที่ยั่งยืนในจังหวัดและกลุ่มจังหวัดในภาคใต้ แผนงาน IMT-GT 86
  - การประชุมหารือประเด็นความร่วมมือโครงการเมืองยางพารากับทีมคณะลงทุนมาเลเซีย 87
  - การประชุมสัมมนาเชิงปฏิบัติการร่วมภาครัฐและเอกชนสนับสนุนโครงการที่มีศักยภาพและถอดบทเรียนการดำเนินงาน 30 ปี กรอบความร่วมมือแผนงาน IMT-GT 88
  - การประชุมคณะทำงานสาขาการท่องเที่ยวแผนงาน IMT-GT ครั้งที่ 16 89
  - การประชุมคณะทำงานกรอบการประชุมระดับมุขมนตรีและว่าราชการจังหวัด ประจำปีงบประมาณ 2566 90
- **กิจกรรมลงพื้นที่ติดตามความก้าวหน้าโครงการในพื้นที่จังหวัดและกลุ่มจังหวัดภาคใต้และภาคใต้ชายแดน แผนงาน IMT-GT** 91
- **IMT-GT Exhibition 2023** 94
- **งานข้อมูลและสารสนเทศ** 95

ผู้ช่วยศาสตราจารย์ ดร.จุมพล ชื่นจิตต์ศิริ

รองอธิการบดีฝ่ายกฎหมายและบริการวิชาการ
มหาวิทยาลัยสงขลานครินทร์

การดำเนินงานตามกรอบความร่วมมือแผนงาน IMT-GT กว่า 30 ปีที่ผ่านมา ได้ก่อให้เกิดความสำเร็จต่าง ๆ มากมาย พร้อมทั้งแผนงานความร่วมมือ IMT-GT เป็นกรอบที่จะนำไปสู่ความร่วมมือและการยกระดับทางเศรษฐกิจภายในอนุภูมิภาคให้สูงขึ้นจากการบูรณาการทางเศรษฐกิจ การพัฒนานวัตกรรม ลดความเหลื่อมล้ำและสร้างความยั่งยืน เพื่อสร้างคุณภาพชีวิตที่ดีให้กับคนในประเทศสมาชิกกลุ่ม IMT-GT ซึ่งมีความคืบหน้ามาอย่างยาวนาน มีความร่วมมือที่ทำให้เกิดการพัฒนาด้านต่าง ๆ แม้ว่าเราจะพบเจอสภาพการผันผวนของเศรษฐกิจโลก สงคราม การเปลี่ยนแปลงทางสภาพภูมิอากาศ และอาจจะมีสิ่งต่าง ๆ ที่เราไม่สามารถคาดเดาได้เกิดขึ้น แต่ผมคิดว่ากลุ่มสมาชิก แผนงาน IMT-GT ของเราสามารถรับมือกับสถานการณ์เหล่านั้นได้ เนื่องด้วยความร่วมมือภายใต้กรอบแผนงาน IMT-GT ผมคิดว่าจะสามารถพัฒนาเศรษฐกิจภายในอนุภูมิภาค IMT-GT ให้กลับมาสู่ภาวะปกติได้ ทั้งนี้ขอเน้นประเด็นสำคัญที่มีผลต่ออนุภูมิภาค IMT-GT คือ การพัฒนาที่ต้องดำเนินการควบคู่กับความยั่งยืน ซึ่งแผนงาน IMT-GT ได้มีความพยายามที่จะพัฒนาแพลตฟอร์มอีคอมเมิร์ซที่ได้ให้ภาคเอกชนสามารถเข้ามามีส่วนร่วมเพื่อสร้างโอกาสสำหรับ MSMEs ด้วยการส่งเสริมการใช้เทคโนโลยี เพื่อสร้างขีดความสามารถในการแข่งขันของอุตสาหกรรมในประเทศสมาชิก และเพื่อขยายตลาดสู่อาเซียน สำหรับด้านการพัฒนาที่ยั่งยืน แผนงาน IMT-GT ได้มีกรอบการพัฒนาเมืองที่ยั่งยืน (Sustainable Urban Development Framework: SUDF) เป็นความคิดริเริ่มเพื่อส่งเสริมเมืองน่าอยู่และเมืองยั่งยืน ซึ่งการดำเนินการพัฒนาตามกรอบ SUDF เป็นการมุ่งไปสู่เศรษฐกิจสีเขียวซึ่งถือว่าเป็นโอกาสใหม่ ๆ ทางธุรกิจ จากการนำนวัตกรรมและเทคโนโลยีสมัยใหม่มาผนวกกับความยั่งยืนซึ่งจะเป็นการวางพื้นฐานทางเศรษฐกิจใหม่ให้กับโลก และคาดว่าจะเป็นยุทธศาสตร์ของการดำเนินงานระยะต่อไปของ IMT-GT

สำนักงานฝ่ายเลขานุการกรอบการประชุมระดับมุขมนตรีและผู้ว่าราชการจังหวัด (CMGF Secretariat Thailand) ภายใต้การกำกับดูแลของสำนักพัฒนาทรัพยากรมนุษย์และพันธกิจสังคม มหาวิทยาลัยสงขลานครินทร์ มีความตั้งใจและมุ่งมั่นให้การสนับสนุนด้านวิชาการเพื่อผลักดันให้เกิดความร่วมมือและเป็นฐานเพื่อการพัฒนาภายใต้กรอบแผนงาน IMT-GT ซึ่งรายงานประจำปีฉบับนี้ได้นำเสนอข้อมูลสารสนเทศที่เกี่ยวข้องกับกรอบความร่วมมือต่าง ๆ และกรอบการพัฒนาเมืองที่ยั่งยืน รวมทั้งผลของการดำเนินงานต่าง ๆ ที่ผ่านมา

ผมขอขอบคุณกระทรวงมหาดไทย สำนักงานสภาพัฒนาการเศรษฐกิจและสังคมแห่งชาติ 14 จังหวัดภาคใต้และกลุ่มจังหวัดในพื้นที่ภาคใต้ กระทรวงประจำสาขายุทธศาสตร์ และหน่วยงานต่าง ๆ ที่เกี่ยวข้อง ที่ให้การสนับสนุนการดำเนินงานอย่างต่อเนื่อง รวมถึงขอขอบคุณคณาจารย์และบุคลากรของมหาวิทยาลัยสงขลานครินทร์ที่ช่วยเหลือ สนับสนุน และร่วมกันปฏิบัติหน้าที่และภารกิจต่าง ๆ อย่างเต็มที่ เพื่อให้พื้นที่ภายในอนุภูมิภาค IMT-GT ได้รับประโยชน์สูงสุด และที่สำคัญที่สุดคือ ประชาชนในพื้นที่ IMT-GT มีคุณภาพชีวิตที่ดี บรรลุตามเป้าหมายของวิสัยทัศน์ของแผนงาน IMT-GT ปี 2579

ผู้ช่วยศาสตราจารย์ ดร.นิเวศน์ อรุณเบิกฟ้า
ผู้อำนวยการสำนักพัฒนาทรัพยากรมนุษย์และพันธกิจสังคม

ขอขอบพระคุณกระทรวงมหาดไทยในการจัดตั้งสำนักงานฝ่ายเลขานุการกรอบการประชุมระดับมุขมนตรีและผู้ว่าราชการจังหวัด (Chief Ministers and Governors' Forum: CMGF) และไว้วางใจให้สำนักพัฒนาทรัพยากรมนุษย์และพันธกิจสังคม มหาวิทยาลัยสงขลานครินทร์ ได้ทำหน้าที่เป็นฝ่ายเลขานุการฯ CMGF เพื่อสนับสนุนการดำเนินงานของผู้ว่าราชการจังหวัดทั้ง 14 จังหวัดในภาคใต้ ในการเข้าร่วมกิจกรรมในกรอบการประชุมระดับมุขมนตรีและผู้ว่าราชการจังหวัด และการประชุมอื่น ๆ ที่เกี่ยวข้องในกรอบแผนงาน IMT-GT

การทำงานในปี 2566 ฝ่ายเลขานุการฯ CMGF ยังคงมุ่งมั่นทำหน้าที่ เป็นฝ่ายสนับสนุนข้อมูลทางด้านวิชาการ ข้อมูลการขับเคลื่อน การบริหารจัดการ และความก้าวหน้าของโครงการต่าง ๆ ตามยุทธศาสตร์ของการพัฒนาประเทศและจังหวัดในภาคใต้

ปี 2567 ประเทศไทยและประเทศมาเลเซีย มหาวิทยาลัยสงขลานครินทร์และศูนย์อำนวยการบริหารจังหวัดชายแดนภาคใต้ (ศอ.บต.) มีความร่วมมือในการพัฒนาพื้นที่จังหวัดชายแดนภาคใต้และรัฐชายแดนในประเทศมาเลเซีย โดยมี 5 ประเด็นหลักสำคัญ ได้แก่ 1) ประเด็นการศึกษา ให้ความสำคัญกับการจัดการศึกษากับโรงเรียนเอกชนสอนศาสนาอิสลาม โดยมีการปรับปรุงและพัฒนาหลักสูตรให้สอดคล้องกับสถานการณ์ปัจจุบัน 2) ส่งเสริมการค้าชายแดนและการลงทุน มุ่งเน้นอุตสาหกรรมที่สอดคล้องกับวิถีชีวิตและความต้องการของพื้นที่ทั้งสองประเทศ 3) การพัฒนาพื้นที่ชายแดน โดยการหารือและกำหนดพื้นที่การค้าสำคัญของทั้งสองประเทศ โดยเฉพาะการส่งเสริมการค้าที่เป็นไปอย่างถูกต้องและลดเงื่อนไขทางกฎหมาย 4) การจัดการภัยพิบัติร่วมกันของทั้งสองประเทศ โดยมีข้อเสนอสำคัญในการวางแผนการจัดการภัยพิบัติพื้นที่ร่วมชายแดนไทยมาเลเซีย โดยเฉพาะการทำแผนอพยพย้ายประชาชนของทั้งสองประเทศในกรณีเกิดภัยพิบัติ และ 5) ประเด็นความมั่นคงของทั้งสองประเทศ ให้ข้อมูลสำคัญของผู้เห็นต่างจากรัฐในกรณีของการเข้าเมืองเพื่อหลบหนีข้อกฎหมายจากการกระทำความผิดของตนเอง แก้ไขปัญหายาเสพติด ผมเชื่อว่าความร่วมมือดังกล่าวจะก่อให้เกิดผลกระทบกับประชาชนของทั้งสองประเทศอย่างมากมายมหาศาล และทำให้ประชาชนมีความเป็นอยู่ที่ดีขึ้นอย่างแน่นอน

ต่อจากนี้ไป เรากำลังจะก้าวไปสู่แผนการดำเนินงาน (Implementation Blueprint: IB 2022 - 2026) ปี 2565 – 2569 ที่มีวัตถุประสงค์โดยรวม คือ การเสริมสร้างการบูรณาการความร่วมมือทางเศรษฐกิจ ภายในอนุภูมิภาค IMT-GT ระหว่างประเทศสมาชิก โดยเป็นแผนการดำเนินงานที่จะใช้เป็นแนวทาง เพื่อการดำเนินงานรวมถึงติดตามและตรวจสอบโครงการและกิจกรรมที่ขับเคลื่อนความร่วมมือ IMT-GT

ฝ่ายเลขานุการฯ CMGF นอกจากการปฏิบัติหน้าที่หลัก และยังคงพัฒนามากขึ้น เพื่อมุ่งไปสู่เป้าหมายสูงสุดของการพัฒนาของทั้ง 3 ประเทศ ภายใต้ฐานคิด และหลักการปฏิบัติ ที่เข้าถึง เข้าใจ และร่วมมือกันพัฒนากลุ่มประเทศ IMT-GT ไปสู่ความยั่งยืนต่อไป

นายไพโรจน์ โพธิวงศ์

ที่ปรึกษาสำนักงานฝ่ายเลขานุการกรอบการประชุม
ระดับมุขมนตรีและผู้ว่าราชการจังหวัด (CMGF Secretariat Office)

อดีตผู้อำนวยการศูนย์ประสานงานโครงการความร่วมมือ
อนุภูมิภาคอินโดนีเซีย-มาเลเซีย-ไทย
(Centre for IMT-GT Subregional Cooperation: CIMT)

ในช่วงปีที่ผ่านมา ฝ่ายเลขานุการฯ (CMGF) ได้สนับสนุนงานของกระทรวงมหาดไทยและ14 จังหวัดภาคใต้ ในการประชุมระดับมุขมนตรีและผู้ว่าราชการจังหวัดของสามประเทศ (Chief Ministers and Governors' Forum: CMGF) รวมทั้งการประสานการดำเนินการตามโครงการความร่วมมือต่าง ๆ ภายใต้กรอบ CMGF ให้เป็นไปตามแผนงานประจำปีที่กำหนดไว้ได้เป็นอย่างดี

ปัจจุบันโครงการความร่วมมือ IMT-GT เข้าสู่ช่วงกลางของแผนระยะที่สอง (Implementation Blueprint 2565-2569) จึงเป็นช่วงเวลาที่ต้องเร่งดำเนินการตามแผนงานโครงการ IMT-GT ให้บรรลุเป้าหมายที่กำหนดไว้ ทั้งนี้ นอกเหนือจากภารกิจปกติในการเตรียมการด้านสารัตถะเพื่อสนับสนุนการประชุม CMGF และการประชุมสภาสีเขียว Green City Council แล้ว ฝ่ายเลขานุการฯ (CMGF) ยังต้องเร่งประสานการดำเนินงานกับภาคส่วนต่าง ๆ เพื่อลดปัญหาอุปสรรคที่ยังคงคั่งค้างรอการแก้ไขอยู่หลายประการ

เรื่องแรกคือ การประสานผลักดันโครงการ CMGF และ โครงการ SUDF เข้าสู่แผนของกระทรวง เพื่อแก้ไขปัญหาการขาดงบประมาณสนับสนุนการดำเนินโครงการแผนงาน IMT-GT ของจังหวัดและเทศบาล วิธีที่ดีที่สุดคือให้กระทรวงที่รับผิดชอบในแต่ละสาขาที่เกี่ยวข้องเข้ามารับรู้แผนงานโครงการของจังหวัดและเทศบาลตั้งแต่แรก ฝ่ายเลขานุการฯ อาจจะต้องประสานให้มีการประชุมร่วมกันระหว่างหน่วยงานเจ้าของโครงการกับกระทรวงที่เกี่ยวข้องเป็นกรณี ๆ ไป และในภาพรวมสำนักงานสภาพัฒนาการเศรษฐกิจและสังคมแห่งชาติ ในฐานะฝ่ายเลขานุการระดับชาติของกรอบความร่วมมือแผนงาน IMT-GT อาจจะต้องจัดให้มีการประชุมเพื่อจัดทำแผนปฏิบัติการประจำปีร่วมกันระหว่างกระทรวงกับหน่วยงานระดับพื้นที่ ในลักษณะเดียวกันกับการประชุมวางแผนยุทธศาสตร์ (Strategic Planning Meeting: SPM) ของ IMT-GT

เรื่องที่สองคือ การประสานผลักดันการดำเนินการตามแนวระเบียงเศรษฐกิจ IMT-GT Economic Corridor ที่กำหนดให้มีจังหวัดเจ้าภาพของสามประเทศในแต่ละแนวระเบียงเศรษฐกิจ เรื่องนี้ฝ่ายเลขานุการฯ (CMGF) มีหน้าที่โดยตรงในการสนับสนุนทั้งข้อมูลและงานวิจัยเพื่อเตรียมความพร้อมของจังหวัดที่เกี่ยวข้อง โดยเฉพาะการจัดทำแผนพัฒนาแนวระเบียงเศรษฐกิจ (Economic Corridor) ในส่วนของไทยเพื่อไปประสานผนวกรวมกับแผนของอีกสองประเทศที่มีแนวระเบียงเศรษฐกิจเชื่อมโยงกัน

นอกจากนั้น การนำเสนอแนวคิดความร่วมมือใหม่ ๆ ในกรอบ CMGF ก็เป็นเรื่องสำคัญที่ฝ่ายเลขานุการฯ (CMGF) สามารถสนับสนุนบทบาทของฝ่ายไทยในการประชุมระดับต่าง ๆ ซึ่งที่ผ่านมาการประชุม CMGF มีเพียงการเสนอโครงการใหม่ ๆ (New Initiatives) ของแต่ละประเทศ และส่วนใหญ่ก็เป็นโครงการที่ไม่ได้มีลักษณะเป็นโครงการความร่วมมือที่เป็น Sub-regional Project จึงไม่ส่งผลกระทบมากอย่างที่ควรจะเป็น ฝ่ายเลขานุการฯ (CMGF) จึงมีหน้าที่ที่จะผลักดันแนวคิดความร่วมมือในลักษณะเป็นความร่วมมือสามประเทศ และเป็นแนวคิดที่สอดคล้องกับ Global & Regional Agenda และอยู่ในแผนการทำงานของพันธมิตรการพัฒนาหลัก เช่น ธนาคารพัฒนาแห่งเอเชีย (Asian Development Bank: ADB)

ในปี พ.ศ. 2567 นี้ ความร่วมมือ IMT-GT จะเริ่มเข้าสู่ทศวรรษที่สี่ของการพัฒนา และเป็นปีแรกที่จะมีคณะผู้บริหารศูนย์ประสานงานความร่วมมืออนุภูมิภาคอินโดนีเซีย-มาเลเซีย-ไทย (Centre for IMT-GT Subregional Cooperation: CIMT) ชุดใหม่ จึงเป็นช่วงเวลาที่น่าจะมีความริเริ่มอะไรใหม่ ๆ ทั้งในแง่ของแนวคิดการพัฒนา โครงการความร่วมมือของสามประเทศในทุกระดับ รวมทั้งการประสานงานระหว่างศูนย์ CIMT กับภาคีการพัฒนาในสามประเทศน่าจะมีความรวดเร็วและมีประสิทธิภาพมากขึ้น จึงหวังว่าฝ่ายเลขานุการฯ (CMGF) จะได้พัฒนาประสิทธิภาพการทำงานให้สอดคล้องไปในทิศทางเดียวกัน เพื่อร่วมเป็นส่วนหนึ่งของกลไกที่จะช่วยขับเคลื่อนการดำเนินการโครงการความร่วมมือแผนงาน IMT-GT ให้บรรลุเป้าหมายที่กำหนดไว้

ส่วนที่ 1

ข้อมูลเกี่ยวกับแผนงาน IMT-GT

IMT-GT CMGF Secretariat Thailand

ความเป็นมา

แผนงานการพัฒนาเขตเศรษฐกิจสามฝ่าย อินโดนีเซีย – มาเลเซีย – ไทย

(Indonesia – Malaysia – Thailand Growth Triangle: IMT-GT)

เริ่มต้นขึ้นในช่วงปี 2536 โดยผู้นำทั้งสามประเทศเห็นชอบให้ผลักดันการพัฒนาความร่วมมือทางเศรษฐกิจในลักษณะไตรภาคีระหว่างภาคใต้ของประเทศไทย ภาคเหนือของประเทศมาเลเซีย และพื้นที่บนเกาะสุมาตราของสาธารณรัฐอินโดนีเซีย ปัจจุบันทั้งสามประเทศยังคงดำเนินการเป็นต้นมา โดยมีนายเศรษฐา ทวีสิน นายกรัฐมนตรี ประเทศไทย เป็นผู้นำฝ่ายไทย นายโจโก วิโดโด ประธานาธิบดีสาธารณรัฐอินโดนีเซีย เป็นผู้นำฝ่ายอินโดนีเซีย และนายอันวาร์ อิบราฮิม นายกรัฐมนตรีประเทศมาเลเซีย เป็นผู้นำฝ่ายมาเลเซีย โดยมีจะการประชุมระดับผู้นำ แผนงาน IMTGT ทุก ๆ ปี

วัตถุประสงค์

เพื่อให้ภาคเอกชนของทั้งสามประเทศในพื้นที่เขตเศรษฐกิจเป็นผู้นำทางการค้าและการลงทุน ในการนำไปสู่ความเจริญเติบโตทางเศรษฐกิจและส่งเสริมให้มีการพัฒนาเศรษฐกิจในระดับภูมิภาค โดยแสวงหาประโยชน์จากข้อได้เปรียบทางเศรษฐกิจ อันเนื่องมาจากความใกล้เคียงและความคล้ายคลึงกันทางสภาพภูมิศาสตร์ สิ่งแวดล้อม ศาสนา วัฒนธรรม ประเพณี และภาษา โดยรัฐบาลทั้งสามประเทศได้ตกลงร่วมกันที่จะส่งเสริมบทบาทของเอกชนในการสร้างความเจริญเติบโตทางเศรษฐกิจ ซึ่งภาครัฐจะสนับสนุนในการพัฒนาโครงสร้างพื้นฐานที่จะเอื้อต่อการเติบโตทางเศรษฐกิจ และผลักดันให้โครงการตามแผนงาน IMT-GT เข้าไปเป็นส่วนหนึ่งของแผนพัฒนาเศรษฐกิจของแต่ละประเทศ เพื่อให้เกิดการพัฒนาอย่างต่อเนื่อง

พื้นที่ความร่วมมือ ดังนี้

สาธารณรัฐอินโดนีเซีย	จังหวัดอาเจะห์, สุมาตราเหนือ, สุมาตราตะวันตก, จัมบี, เรียว, เกาะเรียว, สุมาตราใต้, บังกา–เบลิตุง, เบงกูลู และลัมปุง
ประเทศมาเลเซีย	รัฐเปอร์ลิส, เคดาห์, เปรัก, กลันตัน, สลังงอร์, เนกรี เซมบิลัน, มะละกา, ปีนัง **และมีสมาชิกใหม่ คือ รัฐยะโฮร์ ปะหัง และตรังกานู**
ประเทศไทย	จังหวัดชุมพร, สุราษฎร์ธานี, นครศรีธรรมราช, พัทลุง, สงขลา, ระนอง, พังงา, ภูเก็ต, กระบี่, ตรัง, สตูล, ปัตตานี, ยะลา และนราธิวาส

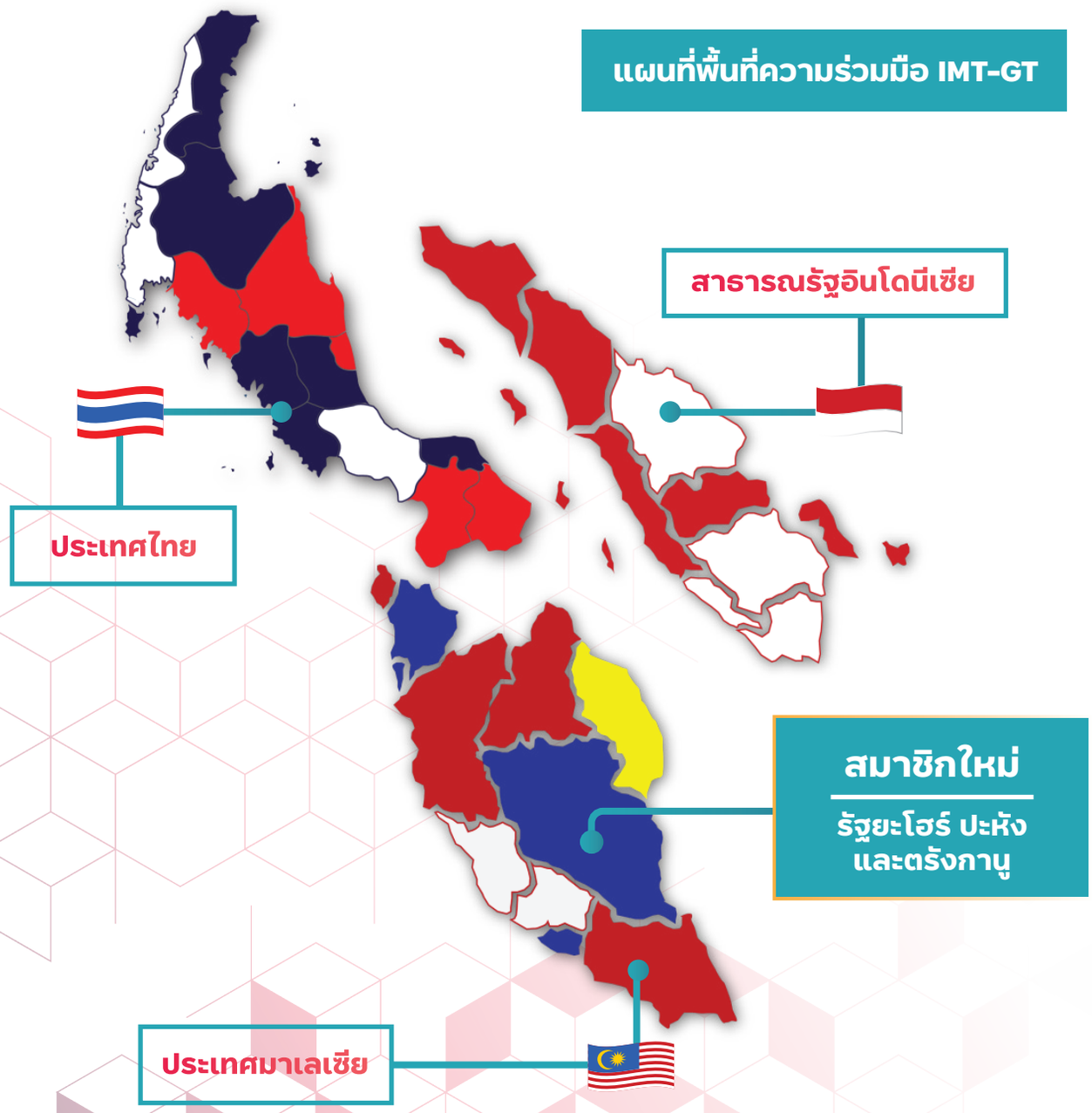

หลักความร่วมมือและแนวพื้นที่การพัฒนาหลักความร่วมมือ IMT-GT

เป็นการกำหนดบทบาทหน้าที่ตามความได้เปรียบเชิงเปรียบเทียบในอนุภูมิภาค การจัดสรรทรัพยากรและปัจจัยการผลิตร่วมกันอย่างมีประสิทธิภาพ โดยภาคเอกชนมีบทบาทในการเสนอต่อภาครัฐ เพื่อการอำนวยความสะดวกทางด้านโครงสร้างพื้นฐานและการปรับปรุงกฎระเบียบ เพื่อกระตุ้นความร่วมมือทางเศรษฐกิจในอนุภูมิภาค

แนวพื้นที่การพัฒนาหลักความร่วมมือ IMT-GT ประกอบด้วย 6 แนว ระเบียงเศรษฐกิจ ภายใต้ความร่วมมือ IMT-GT คือ

EC1 แนวระเบียงเศรษฐกิจ ส่วนขยายสงขลา-ปีนัง-เมดาน ชุมพร-สุราษฎร์ธานี-นครศรีธรรมราช-พัทลุง

อินโดนีเซียเน้นย้ำ

การพัฒนาผลิตภัณฑ์ปลายน้ำเพื่อการเกษตร การประมง และเหมืองแร่ เพื่อเพิ่มมูลค่าการส่งออก **ผ่านกัวลาตันจุง และซิโบลกา**

มาเลเซียเน้นย้ำ

มุ่งเน้นการพัฒนาพื้นที่ชายแดนและ**ท่าเรือปีนัง**ให้เป็นประตูทางทะเลที่สำคัญสำหรับการส่งออกไปยังตลาดต่างประเทศ

ไทยเน้นย้ำ

เสริมฐานเกษตรภาคใต้เพิ่ม 3 จังหวัด **ชุมพร สุราษฎร์ธานี พัทลุง**

EC2 แนวระเบียงเศรษฐกิจทะเลอันดามัน–ช่องแคบมะละกา ตรัง-สตูล-กระบี่-พังงา

มาเลเซียเน้นย้ำ

พัฒนาพื้นที่อุตสาหกรรมที่อยู่ติดกับท่าเรือหลักสองแห่ง ที่สอดคล้องกับกลยุทธ์ของ NCER

ไทยเน้นย้ำ

ขยายไปทางเหนือสู่พังงาและกระบี่เพื่อพัฒนาการเชื่อมต่อทางบกและทางทะเลตามแนวทะเลอันดามัน

- **พังงา**
- **ท่าเรือตำมะลัง (สตูล)**
- **กระบี่**
- **ท่าเรือกันตัง (ตรัง)**

EC3 แนวระเบียงเศรษฐกิจทรานส์-สุมาตรา (บันดาอาเจะห์–เมดาน–เปกันบารู–ปาเล็มบัง)

อินโดนีเซียเน้นย้ำ แผนการพัฒนาของเกาะสุมาตรา

- แผนการพัฒนาของเกาะสุมาตรา
- การเติบโตของแนวระเบียงทางชายฝั่งตะวันออก
- การปรับสมดุลของระเบียงเศรษฐกิจทาง ชายฝั่งตะวันตกและตะวันออกเฉียงใต้
- การพัฒนาห่วงโซ่คุณค่าระหว่างจังหวัดทางตะวันออก ตะวันตกและตะวันออกเฉียงใต้ โดยใช้ประโยชน์จากทางข้ามสุมาตราที่เชื่อมต่อเมืองหลวงทั้งหมด

EC4 แนวระเบียงเศรษฐกิจสุมาตรากลาง–มาเลเซียตอนใต้ (มะละกา–ดูไม)

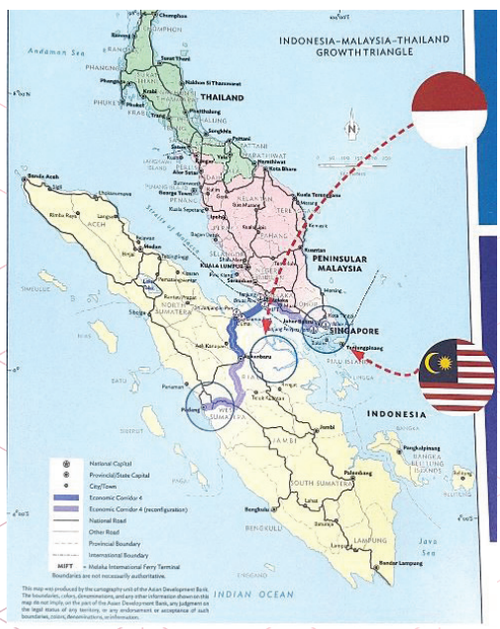

อินโดนีเซียเน้นย้ำ

- เกาะรูปัต : ดึงศักยภาพการท่องเที่ยวผ่านการเชื่อมโยงกับมะละกาโดยเฉพาะสำหรับการท่องเที่ยวทางเรือท่าเรือ Sri Junjungan: ท่าเรือที่กำหนดสำหรับ RoRo Ferry ในการบริการกับท่าเรือ Tanjung Bruas
- สุมาตราตะวันตก สุมาตราตะวันตก/ปาดัง ห่วงโซ่คุณค่ากับชายฝั่งตะวันตกที่หันเข้าหามหาสมุทรอินเดีย

มาเลเซียเน้นย้ำ

กำลังพัฒนาให้เป็นศูนย์กลางนวัตกรรมภูมิภาค ผ่านโครงการรถไฟความเร็วสูงสองโครงการ

- ท่าเรือตันจุง ปือลาปัส: เส้นทางรถไฟที่วิ่งผ่าน PTP เชื่อมโยงโดยตรงกับโครงข่ายรถไฟแห่งชาติ ซึ่งเชื่อมระหว่างสิงคโปร์กับพื้นที่ทางตอนใต้ของประเทศไทย
- ท่าเรือยะโฮร์ (โกดังทราย) คลังน้ำมันปาล์มที่ใหญ่ที่สุดในโลก: โรงอาหาร ปุ๋ย และซีเมนต์

EC5 แนวระเบียงเศรษฐกิจภาคใต้ฝั่งตะวันตกของประเทศไทย–สุมาตราเหนือ–มาเลเซียฝั่งตะวันตกเฉียงเหนือ (ระนอง–ภูเก็ต–อาเจะห์)

อินโดนีเซียเน้นย้ำ

สร้างความร่วมมือกับไทยในทะเลอันดามันเพื่อสร้างความต้องการบริการทางทะเลที่อาจเป็นประโยชน์ต่อซาบังและอาเจะห์

มาเลเซียเน้นย้ำ

ใช้ประโยชน์จากโอกาสในการท่องเที่ยวในแนวระเบียงผ่านสามเหลี่ยมการท่องเที่ยว ซาบัง-ภูเก็ต-ลังกาวี (SAPHULA)

ไทยเน้นย้ำ

สนับสนุนการพัฒนาเครือข่ายการท่องเที่ยวทางบกระหว่างอ่าวไทยและอันดามัน

EC6 แนวระเบียงเศรษฐกิจภาคใต้สุดของไทย–มาเลเซียตะวันออก–สุมาตราใต้

ไทย

- ปัตตานี
- ยะลา
- นราธิวาส

มาเลเซีย

- รัฐกลันตัน
- รัฐตรังกานู
- รัฐปะหัง
- รัฐเปรัก
- รัฐสลังงอร์
- รัฐเนอเกอรีเซอบิลัน
- รัฐมะละกา
- รัฐยะโฮร์

อินโดนิเซีย

- สุมาตราใต้
- เบงกูลู
- จัมบี
- ลัมปุง
- เกาะเรียว
- บังกา เบลิตุง

โครงสร้างการดำเนินงานของแผนงาน IMT-GT

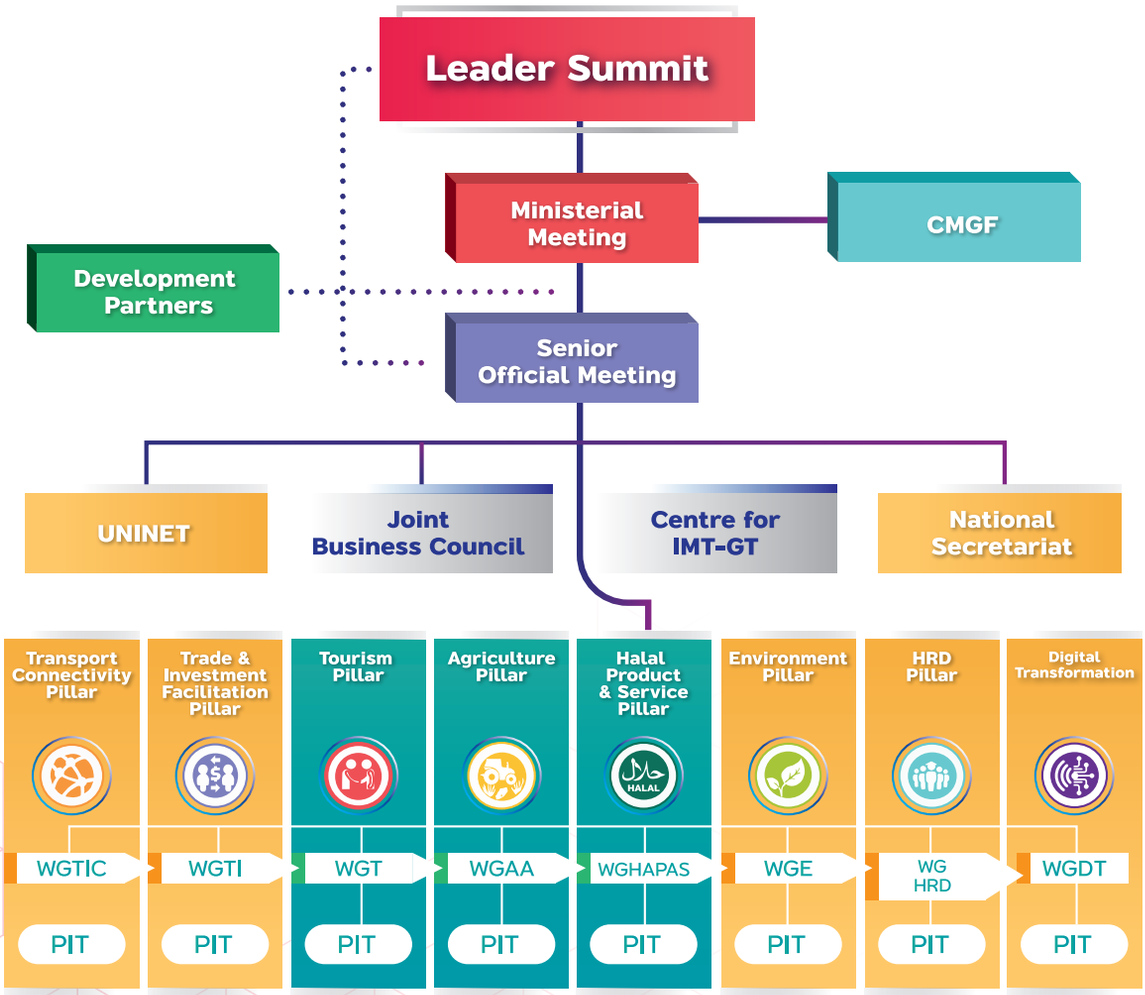

LEGEND

- Lead
- Enabler
- Coordination and Facilitation roles
- Implementation roles
- Convergence Relationship

CMGF Chief Ministers and Governors Forum

PIT Project Implementation Team

WGAA Working Group on Agriculture and Agro-based industry

WGHAPAS Working Group on Halal Product and Services

WGHRD Working Group on Human Resource Development

WGT Working Group on Tourism

WGTI Working Group on Trade and Investment

WGTIC Working Group on Transport and Information and Communications Technology Connectivity

WGDT Working Group on Digital Transformation

การพัฒนาภายใต้วิสัยทัศน์ 20 ปี (IMT-GT Vision 2036) และแผนการดำเนินงานระยะ 5 ปี (Implementation Blueprint 2022-2026)

แผนงาน IMT-GT มีเป้าหมายเพื่อเข้าร่วมความเป็นภูมิภาคระดับท้องถิ่น ผ่านความร่วมมือทางเศรษฐกิจระดับท้องถิ่น และการเชื่อมโยงบนพื้นฐานของความเกื้อกูลทางเศรษฐกิจระหว่างกัน (Economic Complementarities) โดยข้อมูลทางเศรษฐกิจในอนุภูมิภาค สามารถใช้ประโยชน์จากการเกื้อกูลระหว่างกันจากการมีการไหลเวียนของสินค้าและผู้คน รวมถึงเงินทุนจากต่างประเทศภายในอนุภูมิภาค IMT-GT

วิสัยทัศน์ 20 ปี IMT-GT Vision 2036

ผลิตภัณฑ์มวลรวมภายในประเทศอินโดนีเซีย-มาเลเซีย-ไทย ปี 2566

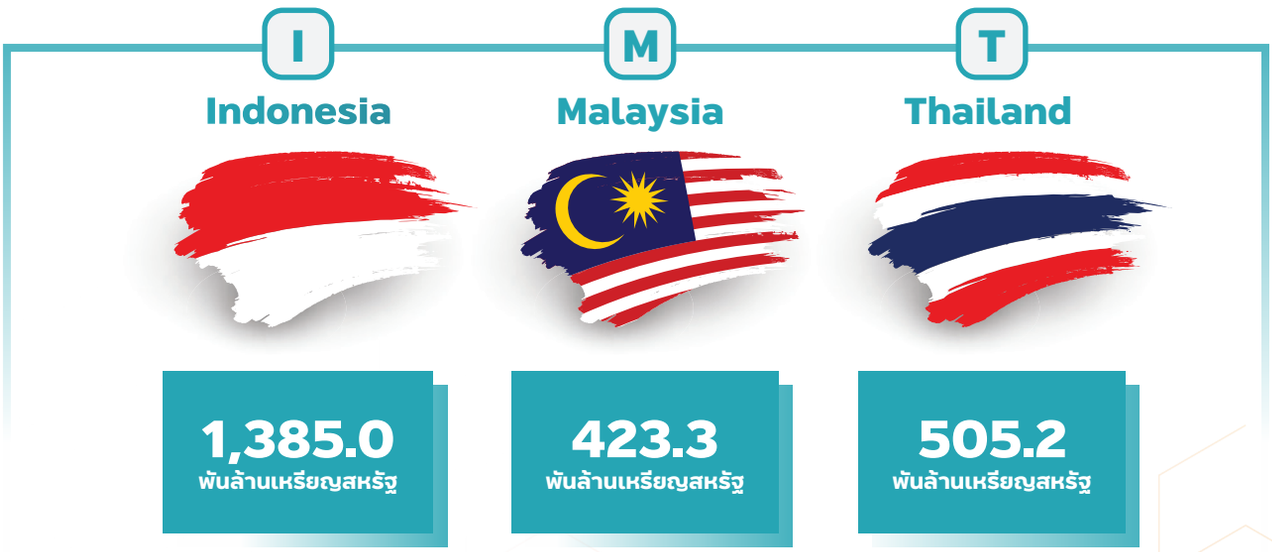

***USD (ค่าเงิน ณ วันที่ 17 ตุลาคม 2566)

(ที่มา: สำนักงานสถิติแห่งชาติ สาธารณรัฐอินโดนีเซีย,มาเลเซีย และไทย, 2565)

วิสัยทัศน์

IMT-GT เป็นอนุภูมิภาคที่มีการบูรณาการ มีนวัตกรรม ลดความเหลื่อมล้ำ และมีความยั่งยืน ภายในปี 2036 เพื่อสนับสนุนการเติบโตของการบูรณาการทางเศรษฐกิจและพัฒนานวัตกรรม รักษาไว้และลงทุนในทุนทรัพยากรธรรมชาติของ IMT-GT เพื่อการกินดีอยู่ดีของคนรุ่นปัจจุบันและอนาคต และเป็นยุทธศาสตร์ระยะยาวเพิ่มศักยภาพของคนเพื่อใช้ประโยชน์จากการพัฒนาทางเศรษฐกิจและสังคมของอนุภูมิภาค โดยเน้นความสำคัญของคนในอนุภูมิภาค IMT-GT ในฐานะที่เป็นองค์ประกอบหลักของการพัฒนาภูมิภาค

เป้าหมาย

1. บูรณาการ ลดความเหลื่อมล้ำ และมีนวัตกรรมใน **ภาคการเกษตร**
2. การพัฒนาขีดความสามารถในการแข่งขันของ **ภาคอุตสาหกรรม** ที่ก้าวหน้า
3. ความยั่งยืน และลดความเหลื่อมล้ำ **ภาคการท่องเที่ยว**

เสาหลัก

- เกษตรกรรมและอุตสาหกรรมการเกษตร
- การท่องเที่ยว
- ผลิตภัณฑ์และการบริการฮาลาล

เสาสนับสนุน

- การเชื่อมโยงการคมนาคมขนส่ง
- การอำนวยความสะดวกทางการค้าและการลงทุน
- สิ่งแวดล้อม
- การพัฒนาทรัพยากรมนุษย์
- สาขาการเปลี่ยนผ่านด้านดิจิทัล

โครงการในแผนงาน IMT-GT ที่สำคัญของไทย

ตลอด 30 ปีที่ผ่านมาของแผนงานการพัฒนาเขตเศรษฐกิจสามฝ่าย อินโดนีเซีย–มาเลเซีย–ไทย (IMT–GT) ได้มีโครงการที่ดำเนินการในพื้นที่ทั้งสามประเทศมากมาย ซึ่งสามารถตอบโจทย์การพัฒนาพื้นที่ได้อย่างดี โครงการสำคัญต่าง ๆ สามารถส่งผลดีและเป็นประโยชน์ต่อการพัฒนาพื้นที่ โดยโครงการตามแผนดำเนินงานระยะ 5 ปี (Implementation Blueprint 2017-2021) จะมีการดำเนินการต่อไปในแผนดำเนินงานระยะ 5 ปี (Implementation Blueprint 2022-2026) มีดังนี้

1 คณะทำงานสาขาการเกษตรและอุตสาหกรรมเกษตร (Working Group on Agriculture & Agro-based Industry : WGAA)

สรุปสถานะโครงการภายใต้แผนดำเนินงานระยะ 5 ปี (IB 2022-2026)

ลำดับ	โครงการ	สถานะ
1	โครงการฝึกอบรมสำหรับเกษตรกรรุ่นใหม่ภายในพื้นที่ภูมิภาค IMT-GT ระยะที่ 2 (ประเทศไทย – เสร็จสมบูรณ์) อินโดนีเซียเป็นเจ้าภาพการประชุมเชิงปฏิบัติการเรื่องการจัดการปาล์มน้ำมัน ระหว่างวันที่ 18-22 กันยายน 2566 (มาเลเซียจะดำเนินการในปี 2567)	กำลังดำเนินงาน
2	โครงการการจัดการการผลิตและขยายพันธุ์สมุนไพรเชิงเศรษฐกิจตลอดห่วงโซ่คุณค่า (เลื่อนการดำเนินการเป็นปี 2567)	กำลังดำเนินงาน
3	โครงการเทคโนโลยี Smart Farmer สำหรับเกษตรกรรุ่นใหม่ ดำเนินการเสร็จสิ้น เมื่อวันที่ 12-16 มิถุนายน 2566 ตามด้วยอินโดนีเซีย)	กำลังดำเนินงาน
4	โครงการสัมมนา "การปรับปรุงคุณภาพและผลผลิตของปาล์มน้ำมันในภูมิภาค IMT-GT"	เสร็จสิ้น
5	โครงการการเพิ่มประสิทธิภาพการใช้ธาตุอาหารเพื่อการผลิตข้าวอย่างยั่งยืน	รอการอนุมัติ
6	โครงการการปรับปรุงประสิทธิภาพธาตุอาหารของเมล็ดข้าวโพดเพื่อใช้ในการผลิตอาหารสัตว์อย่างยั่งยืน	รอการอนุมัติ
7	โครงการผลิตมะละกออย่างยั่งยืนโดยใช้เทคโนโลยี Induction Systemic Resistance (ISR) เพื่อเพิ่มผลผลิต คุณภาพ และต้านทานโรคโคนเน่าของมะละกอ	รอการอนุมัติ
8	โครงการพัฒนาปศุสัตว์แพะสายพันธ์ Surath Red Goat	กำลังดำเนินงาน
9	โครงการความหลากหลายทางพันธุกรรมแพะสายพันธุ์ Surath Red Goat	กำลังดำเนินงาน
10	โครงการพัฒนาอุตสาหกรรมโคเนื้อ/โคขุนศรีวิชัย : Sriwichai Beef	กำลังดำเนินงาน

ความก้าวหน้าของโครงการ/แผนงานที่สำคัญภายใต้คณะทำงาน WGAA

ลำดับ	โครงการ	รายละเอียด	ความคืบหน้า
1	โครงการเทคโนโลยี Smart Farmer สำหรับเกษตรกรรุ่นใหม่ (โครงการ 3 ประเทศ)	พัฒนาทักษะเกษตรกรรุ่นใหม่ด้านเทคโนโลยีการจัดการฟาร์มอัจฉริยะ เพื่อเพิ่มศักยภาพการผลิตทางการเกษตร กำลังดำเนินงาน	**กิจกรรมที่ 1 :** การประชุมเชิงปฏิบัติการและศึกษาดูงานสมาร์ทฟาร์มเทคโนโลยีทางเลือกอันชาญฉลาดของเกษตรกรรุ่นใหม่ **วัตถุประสงค์ :** การเรียนรู้และแลกเปลี่ยนความรู้และประสบการณ์เรื่องสมาร์ทฟาร์มเพื่อกำหนดแผนปฏิบัติการและเสริมสร้างเครือข่ายความร่วมมือระหว่างเจ้าหน้าที่และเกษตรกรรุ่นใหม่ของประเทศสมาชิก IMT-GT **กำหนดการ :** 12-16 มิ.ย. 66 ณ จ.สุราษฎร์ธานี **ผู้เข้าร่วม :** 54 คน **กิจกรรม :** ■ การประชุมเชิงปฏิบัติการเรื่องการจัดการฟาร์มอัจฉริยะเพื่อนำเสนอและแลกเปลี่ยนความรู้ ■ ศึกษาดูงานการจัดการฟาร์มอัจฉริยะ 5 โครงการที่ประสบความสำเร็จ ในจังหวัดสุราษฎร์ธานี บุญนาคฟาร์ม เซนต์ฟาร์ม ไร่พ่อเฒ่า ศาลาทิศฟาร์มและสวนยางพารา ■ การจัดทำแผนปฏิบัติการการพัฒนาฟาร์มอัจฉริยะเพื่อเป็นแนวทางในการส่งเสริมการจัดการฟาร์มอัจฉริยะในประเทศของตน
			กิจกรรมที่ 2 : การประชุมเชิงปฏิบัติการและศึกษาดูงานสมาร์ทฟาร์มเทคโนโลยีทางเลือกอันชาญฉลาดของเกษตรกรรุ่นใหม่ **วัตถุประสงค์ :** การเรียนรู้และแลกเปลี่ยนความรู้และประสบการณ์เรื่องสมาร์ทฟาร์มเพื่อกำหนดแผนปฏิบัติการและเสริมสร้างเครือข่ายความร่วมมือระหว่างเจ้าหน้าที่และเกษตรกรรุ่นใหม่ของประเทศสมาชิก IMT-GT **กำหนดการ :** 11-15 ก.ย. 66 ณ สุมาตราเหนือ ประเทศอินโดนีเซีย **ผู้เข้าร่วม :** 26 คน **กิจกรรม :** ■ ศึกษาดูงาน Ladang Langit ฟาร์มในเขตปกครองทาปานูลีทางตอนเหนือเพื่อศึกษาการทำฟาร์มแม่นยำ (ไร่กาแฟที่จำหน่ายสตาร์บัคส์) ■ ศึกษาเยี่ยมชมไร่พืชสวนในเขต Karo เพื่อศึกษาเทคโนโลยีอัจฉริยะพื้นฐานที่คน Gen Y ใช้

ความก้าวหน้าของโครงการ/แผนงานที่สำคัญภายใต้คณะทำงาน WGAA

ลำดับ	ชื่อโครงการ	รายละเอียด
1	คอฟฟี่พลาซ่า	■ เพื่ออำนวยความสะดวกในการตั้งศูนย์การค้าและส่งเสริมผลิตภัณฑ์กาแฟ ■ จัดหาสถานที่สำหรับผู้ประกอบการกาแฟจาก 3 ประเทศ
2	พื้นที่พิเศษเพื่อการอนุรักษ์และผู้ลี้ภัยปลา (Spectra)	■ แบบจำลองระบบนิเวศฟื้นฟูเพื่อการจัดการประมง ■ พื้นที่ราบน้ำขังซึ่งมีลักษณะคล้ายสระน้ำ ทำหน้าที่เป็นเขตคุ้มครองหรือเขตรักษาพันธุ์ประมง

2 คณะทำงานสาขาการท่องเที่ยว (Working Group on Tourism : WGT)

สรุปสถานะโครงการภายใต้แผนดำเนินงานระยะ 5 ปี (IB 2022-2026)

ลำดับ	โครงการ	สถานะ
1	โครงการแลกเปลี่ยนนักศึกษาท่องเที่ยวในการท่องเที่ยวโดยชุมชน	กำลังดำเนินงาน
2	โครงการการพัฒนาและส่งเสริมอุทยานธรณี IMT-GT	กำลังดำเนินงาน
3	โครงการสัมมนาด้านการท่องเที่ยวและการต้อนรับที่เป็นมิตรต่อชาวมุสลิม (MTHF)	กำลังดำเนินงาน
4	โครงการเทศกาลเปอรานากันนานาชาติ IMT-GT	กำลังดำเนินงาน
5	โครงการประชุมเชิงปฏิบัติการการวางแผนธุรกิจการท่องเที่ยวเชิงนิเวศของอาเซียน	เสร็จสิ้น
6	โครงการ IMT-GT Tourism Forum ครั้งที่ 2	เลื่อนออกไป
7	โครงการอบรมวิทยากร : ยกระดับชุมชนท่องเที่ยว IMT-GT สู่เศรษฐกิจดิจิทัล	เสร็จสิ้น
8	โครงการทำแนวทางของ IMT-GT สำหรับสถานที่ท่องเที่ยวและธุรกิจการท่องเที่ยวทั่วไป	ยกเลิก
9	โครงการประชุมเชิงปฏิบัติการการท่องเที่ยวโดยชุมชน IMT-GT	เลื่อนออกไป
10	โครงการส่งเสริมเศรษฐกิจเชื่อมโยงการท่องเที่ยวเชิงวัฒนธรรมเส้นทางสายอารยธรรมศรีวิชัย สำหรับกลุ่มตลาดไมซ์จากประเทศกลุ่ม IMT-GT	เลื่อนออกไป
11	โครงการส่งเสริมการท่องเที่ยวเชิงกีฬา	เสร็จสิ้น
12	โครงการออกแบบเส้นทางท่องเที่ยวนำร่อง IMT-GT	กำลังดำเนินงาน

สรุปสถานะโครงการภายใต้แผนดำเนินงานระยะ 5 ปี (IB 2022-2026) (ต่อ)

ลำดับ	โครงการ	สถานะ
13	โครงการเสริมสร้างการรับรู้ด้านการท่องเที่ยวในงาน ITB ASIA 2023	กำลังดำเนินงาน
14	โครงการประชุม IMT-GT Tourism Village Forum 2024 ที่เมือง Ogan Komering Ulu Selatan เกาะสุมาตราใต้	นำเสนอใหม่
15	โครงการพัฒนาเส้นทางการท่องเที่ยวทางเรือสำราญในอนุภูมิภาค IMT-GT	นำเสนอใหม่
16	โครงการเส้นทางเชื่อมโยงการท่องเที่ยวเชิงสุขภาพในอนุภูมิภาค IMT-GT	นำเสนอใหม่
17	โครงการขับรถท่องเที่ยวด้วยตนเองในอาเซียน พ.ศ. 2565 : ริเริ่มโปรแกรมการเรียนรู้ที่เน้นการปฏิบัติจริงสำหรับผู้มีส่วนได้ส่วนเสีย	นำเสนอใหม่
18	โครงการ Songkhla Gastronomy Tourism สงขลาเมืองสร้างสรรค์ด้านอาหาร	นำเสนอใหม่
19	โครงการฟื้นฟูชุมชนบ้านรถไฟให้เป็นแหล่งท่องเที่ยวเชิงวัฒนธรรม	นำเสนอใหม่

ความก้าวหน้าของโครงการ/แผนงานที่สำคัญภายใต้คณะทำงาน WGT

ลำดับ	ชื่อโครงการ	รายละเอียด
1	โครงการการพัฒนาและส่งเสริมอุทยานธรณี IMT-GT	■ มีเป้าหมายเพื่อพัฒนาและส่งเสริมอุทยานธรณี 3 แห่งในประเทศ เพื่อให้เป็นจุดหมายปลายทางการท่องเที่ยวชั้นนำทั้ง 3 แห่ง ■ สถานะของโครงการนี้ยังคงดำเนินต่อไป และหนึ่งในการดำเนินการจะเป็นส่วนหนึ่งของการประชุมคณะทำงานด้านการท่องเที่ยว IMT-GT ครั้งที่ 17 ณ ทะเลสาบโตบา เกาะสุมาตราเหนือ ประเทศอินโดนีเซีย
2	โครงการเทศกาลเปอรานากันนานาชาติ IMT-GT มะละกา ปี 2566	■ มีวัตถุประสงค์เพื่อหารือในแง่มุมต่างๆ ของภาษาและวัฒนธรรม ตั้งแต่การเกิดขึ้นของชุมชนเปอรานากันในศตวรรษที่ 16 และอนาคตของชุมชน แผนโครงการนี้จะดำเนินการในวันที่ 16-18 ธันวาคม 2566
3	โครงการเสริมสร้างการรับรู้ด้านการท่องเที่ยวในงาน ITB ASIA 2023	■ มีจุดมุ่งหมายเพื่อส่งเสริมและทำการตลาดอนุภูมิภาค IMT-GT ในฐานะจุดหมายปลายทางการท่องเที่ยว และเพื่อเพิ่มการส่งเสริมแคมเปญ Visit IMT-GT Year 2023- 2025 โดยโครงการนี้มีแผนจะดำเนินการในไตรมาสที่ 4 ปี 2566

โครงการนำเสนอใหม่ภายใต้คณะทำงาน WGT

ลำดับ	ชื่อโครงการ	รายละเอียด
1	โครงการประชุม IMT-GT Tourism Village Forum 2024	■ มีวัตถุประสงค์เพื่อเพิ่มความตระหนักรู้เกี่ยวกับการท่องเที่ยวโดยชุมชน หรือ CBT ในอนุภูมิภาค แผนของโครงการนี้จะดำเนินการในปี 2567 ณ สุมาตราใต้ ประเทศอินโดนีเซีย
2	โครงการพัฒนาเส้นทางการท่องเที่ยวทางเรือสำราญในอนุภูมิภาค IMT-GT	■ มีวัตถุประสงค์เพื่อพัฒนาเส้นทางการท่องเที่ยวและเพิ่มการเชื่อมโยงการท่องเที่ยวทางเรือภายในอนุภูมิภาคโดยแผนของโครงการนี้จะดำเนินการในปี 2567
3	โครงการเส้นทางเชื่อมโยงการท่องเที่ยวเชิงสุขภาพในอนุภูมิภาค IMT-GT	■ มีวัตถุประสงค์เพื่อสำรวจเส้นทางการท่องเที่ยวและความพร้อมของที่พักด้านการท่องเที่ยวและสุขภาพในอนุภูมิภาค IMT-GT โดยแผนของโครงการนี้จะดำเนินการในปี 2568
4	โครงการขับรถท่องเที่ยวด้วยตนเองในอาเซียน ปี 2565 : ริเริ่มโปรแกรมการเรียนรู้ที่เน้นการปฏิบัติจริงสำหรับผู้มีส่วนได้ส่วนเสีย	■ มีวัตถุประสงค์เพื่อจัดทำแผนการท่องเที่ยวแบบขับรถท่องเที่ยวด้วยตนเอง รวมถึงแผนปฏิบัติการ ระยะ 3 ปี เพื่อส่งเสริมอาเซียนให้เป็นจุดหมายปลายทางการท่องเที่ยวแห่งเดียวผ่านแพลตฟอร์มออนไลน์ (www.selfdrivesoutheas tasia.travel) และการแบ่งปันประสบการณ์การท่องเที่ยวในสถานที่
5	โครงการ Songkhla Gastronomy Tourism สงขลา เมืองสร้างสรรค์ด้านอาหาร	■ มีวัตถุประสงค์เพื่อส่งเสริมและพัฒนาความร่วมมือระหว่างเครือข่ายเมืองสร้างสรรค์ด้านการท่องเที่ยวเชิงอาหารระหว่างสงขลา ประเทศไทย เมืองในประเทศมาเลเซีย และเมืองต่างๆ ในประทศอินโดนีเซีย
6	โครงการฟื้นฟูชุมชนบ้านรถไฟให้เป็นแหล่งท่องเที่ยวเชิงวัฒนธรรม	■ มีวัตถุประสงค์เพื่อเพิ่มการท่องเที่ยวแบบทวิภาคีระหว่างไทยและมาเลเซีย โดยเฉพาะสำหรับกลุ่มนักท่องเที่ยวที่เดินทางโดยรถไฟ

3 คณะทำงานสาขาผลิตภัณฑ์และบริการฮาลาล (Working Group on Halal and Product Services : WGHAPAS)

สรุปสถานะโครงการภายใต้แผนดำเนินงานระยะ 5 ปี (IB 2022-2026)

ลำดับ	โครงการ	สถานะ
1	โครงการความร่วมมือกับหน่วยงานรับรองฮาลาล (HCBs)	กำลังดำเนินงาน
2	โครงการการประชุมวงจรธุรกิจฮาลาลระดับโลก	กำลังดำเนินงาน
3	โครงการประชุมหน่วยงานรับรองฮาลาล	กำลังดำเนินงาน
4	โครงการการพัฒนาหลักสูตรฮาลาล	กำลังดำเนินงาน
5	โครงการ EDU-Halal	กำลังดำเนินงาน
6	โครงการมาตรฐานทักษะการประกอบอาชีพแห่งชาติ (NOSS)	กำลังดำเนินงาน
7	โครงการสื่อการเรียนการสอน (WIM)	กำลังดำเนินงาน
8	โครงการ Halal Talent Tour	กำลังดำเนินงาน
9	โครงการแลกเปลี่ยนความเชี่ยวชาญด้านฮาลาลผ่าน Halal Knowledge Expert (HKE)	กำลังดำเนินงาน
10	โครงการจัดหาพันธมิตรด้านฮาลาล (HSPP)	กำลังดำเนินงาน
11	โครงการให้คำปรึกษาวิสาหกิจขนาดกลางและขนาดย่อม (SME)	กำลังดำเนินงาน
12	โครงการฝึกอบรมพัฒนาทักษะผู้ประกอบการวิสาหกิจขนาดกลางและขนาดย่อม (SME)	กำลังดำเนินงาน
13	โครงการกิจกรรมส่งเสริมการค้าที่เกี่ยวข้องกับฮาลาล	กำลังดำเนินงาน
14	โครงการงานแสดงสินค้าฮาลาล ประเทศมาเลเซีย ครั้งที่ 18 (MIHAS)	กำลังดำเนินงาน
15	โครงการประชุมฮาลาลและการมีส่วนร่วมในอุตสาหกรรม มาเลเซีย-อินโดนีเซีย	เสร็จสิ้น
16	โครงการประชุมสุดยอดฮาลาลโลก	กำลังดำเนินงาน
17	โครงการประชุมสุดยอดฮาลาล MABIMS	กำลังดำเนินงาน
18	โครงการTHA 2022	กำลังดำเนินงาน
19	โครงการงานแสดงสินค้าและการประชุมสัมมนาด้านฮาลาล	กำลังดำเนินงาน
20	โครงการการฝึกอบรมผู้ตรวจสอบบัญชีฮาลาล	กำลังดำเนินงาน
21	โครงการฝึกอบรมหัวหน้างานฮาลาล	กำลังดำเนินงาน

สรุปสถานะโครงการภายใต้แผนดำเนินงานระยะ 5 ปี (IB 2022-2026)

ลำดับ	โครงการ	สถานะ
22	โครงการบ่มเพาะผู้ประกอบการฮาลาลสำหรับผู้ประกอบการ (HIPER)	กำลังดำเนินงาน
23	โครงการฝึกอบรมฮาลาลของ HDC	กำลังดำเนินงาน
24	โครงการฝึกอบรมด้านการแพทย์ฮาลาล	กำลังดำเนินงาน
25	โครงการ e-Readiness Halal (eRehal)	กำลังดำเนินงาน
26	โครงการแอพพลิเคชั่น PUSAKA	เสร็จสิ้น
27	โครงการออกใบรับรองฮาลาลฟรี (SEHATI)	กำลังดำเนินงาน
28	โครงการระบบสารสนเทศบูรณาการฮาลาล	กำลังดำเนินงาน
29	โครงการเว็บไซต์สำหรับการขึ้นทะเบียนรับรองฮาลาล (Website-based for Halal Certification Registration)	กำลังดำเนินงาน
30	โครงการช่องทางประชาสัมพันธ์ BPJPH (เว็บไซต์ อินสตาแกรม และยูทูป)	กำลังดำเนินงาน
31	โครงการแพลตฟอร์มบูรณาการฮาลาล	กำลังดำเนินงาน
32	โครงการศูนย์ความรู้ฮาลาล (HKC)	กำลังดำเนินงาน
33	โครงการตรวจสอบย้อนกลับฮาลาลสำหรับผลิตภัณฑ์เนื้อสัตว์โดยใช้เทคโนโลยี Blockchain	ยกเลิก
34	โครงการ Halal Blockchain	กำลังดำเนินงาน
35	โครงการ Halal E-Commerce (H-Shop)	เสร็จสิ้น
36	โครงการ Halal Route	กำลังดำเนินงาน
37	โครงการ Hal Plus (Hal+)	เสร็จสิ้น

ความก้าวหน้าของโครงการ/แผนงานที่สำคัญภายใต้คณะทำงาน WGHAPAS

ลำดับ	โครงการ	รายละเอียด	ความคืบหน้า
1	โครงการการยอมรับใบรับรองฮาลาลร่วมกัน (ความร่วมมือกับหน่วยรับรองฮาลาล)	โครงการนี้เป็นการริเริ่มของ BPJPH เพื่อส่งเสริมความร่วมมือกับ HCB ที่ดำเนินการไม่เพียงแต่การยอมรับร่วมกันเกี่ยวกับใบรับรองฮาลาลเท่านั้น แต่ยังเกี่ยวข้องกับการรับประกันผลิตภัณฑ์ฮาลาล การประเมินความสอดคล้อง และอื่นๆ	หน่วยงาน BPJPH ประเทศอินโดนีเซีย และ JAKIM ประเทศมาเลเซีย ได้ลงนาม MoC เพื่อการยอมรับใบรับรองฮาลาลร่วมกัน ปัจจุบัน BPJPH ได้เข้าร่วมสมัครด้านความร่วมมือจาก HCB จาก 110 แห่งทั่วโลก และมีแผนจะลงนามในข้อตกลงการยอมรับร่วมกันกับ HCB รวมถึงสำนักงานคณะกรรมการกลางอิสลามแห่งประเทศไทยในเดือนพฤศจิกายน 2566
2	โครงการแลกเปลี่ยนความเชี่ยวชาญด้านฮาลาลผ่าน Halal Knowledge Experts (HKE)		**มีบุคลากรเข้าร่วมอบรมจำนวน 34 คน ภายใต้** ■ หลักสูตรการฝึกอบรม COMSTECH-SMIIC เรื่อง OIC/SMIIC HALAL PRODUCTS มาตรฐานและการทดสอบ ■ นักวิจัยและนักวิทยาศาสตร์จาก 13 ประเทศแอฟริกาใต้ที่ยูกันดา ■ โครงการอบรมห้องปฏิบัติการนิติเวชฮาลาล จากมหาวิทยาลัยมูฮัมมาดียะห์ มาลัง Prof. Dr. HAMKA อินโดนีเซีย ที่ HSC ■ ภาควิชาเคมี มาเลเซีย กระทรวงวิทยาศาสตร์ เทคโนโลยี & นวัตกรรม (MOSTI) ประเทศมาเลเซียที่ HSC
3	โครงการ Halal Route		แอปพลิเคชันได้รับการอัพเดตฐานข้อมูลเป็นครั้งคราว เพิ่มข้อมูลในประเทศไทย 4 ประเภท มีร้านอาหาร 966 แห่ง มัสยิด 3,081 แห่ง สถานที่ท่องเที่ยว 2,499 แห่ง และโรงแรม 54 แห่งสำหรับชาวมุสลิมทั่วโลก ซึ่งสามารถเข้าถึงแอปพลิเคชันของเราได้

4 คณะทำงานสาขาการเชื่อมโยงการคมนาคมขนส่ง (Working Group on Transport Connectivity : WGTC)

สรุปสถานะโครงการภายใต้แผนดำเนินงานระยะ 5 ปี (IB 2022-2026)

ลำดับ	โครงการ	สถานะ
1	โครงการถนนทางด่วนสุมาตรา	กำลังดำเนินงาน
2	โครงการก่อสร้างสะพานบาตัม-บินตัน	กำลังดำเนินงาน
3	โครงการพัฒนาท่าเรือปาเล็มบังแห่งใหม่ในเมือง Tanjung Carat	กำลังดำเนินงาน
4	โครงการท่าเรือเบลาวัณ	กำลังดำเนินงาน
5	โครงการรถไฟรางเบาสายสุมาตรา	กำลังดำเนินงาน
6	โครงการก่อสร้างสะพานข้ามแม่น้ำโก-ลกแห่งที่ 2 จ.นราธิวาส-รันเตาปันยัง รัฐกลันตัน (IB2022-2026 Flagship Project)	กำลังดำเนินงาน
7	โครงการก่อสร้างสะพานข้ามแม่น้ำโก-ลกแห่งใหม่ อ.ตากใบ จ.นราธิวาส-เปิงกาลันกูโบร์ รัฐกลันตัน	กำลังดำเนินงาน
8	โครงการถนนเชื่อมด่านศุลกากรแห่งใหม่กับด่านบูกิตกายูฮิตัมของประเทศมาเลเซีย	กำลังดำเนินงาน
9	โครงการเส้นทางรถไฟสายตะวันออก	กำลังดำเนินงาน
10	โครงการปรับปรุงสนามบินโกตาบารู	กำลังดำเนินงาน
11	โครงการพัฒนารถไฟทางคู่ ปาดังเบซาร์-หาดใหญ่	กำลังดำเนินงาน
12	โครงการท่าเรือเปอร์ลิส (PIP)	กำลังดำเนินงาน
13	โครงการก่อสร้างทางหลวงพิเศษระหว่างเมือง สายหาดใหญ่-ชายแดนสะเดา	กำลังดำเนินงาน
14	โครงการก่อสร้างรถไฟทางคู่ช่วงสุราษฎร์ธานี – ชุมทางหาดใหญ่ –สงขลา	กำลังดำเนินงาน
15	โครงการพัฒนาท่าอากาศยานนานาชาติภูเก็ต ระยะที่ 2	กำลังดำเนินงาน
16	โครงการพัฒนาท่าอากาศยานนราธิวาส	กำลังดำเนินงาน
17	โครงการพัฒนาท่าอากาศยานสุราษฎร์ธานี	กำลังดำเนินงาน
18	โครงการศึกษาการพัฒนาท่าเทียบเรือสำราญชายฝั่งอันดามัน (ระนอง ชุมพร ตรัง สตูล กระบี่ พังงา ภูเก็ต)	กำลังดำเนินงาน
19	โครงการพัฒนาท่าเทียบเรือสำราญ เกาะสมุย จ.สุราษฎร์ธานี	กำลังดำเนินงาน
20	โครงการพัฒนาด่านบูเก๊ะตา	กำลังดำเนินงาน
21	โครงการพัฒนาศูนย์กระจายสินค้าภาคใต้ - ทุ่งสง	กำลังดำเนินงาน

ความก้าวหน้าของโครงการ/แผนงานที่สำคัญภายใต้คณะทำงาน WGTC

ลำดับ	ชื่อโครงการ	รายละเอียด
1	โครงการก่อสร้างสะพานข้ามแม่น้ำโกลกแห่งที่ 2 จ.นราธิวาส-รันเตาปันยัง รัฐกลันตัน	■ โครงการนี้เป็นหนึ่งในโครงการสำคัญของคณะทำงาน WGTC ขณะนี้อยู่ในขั้นตอนการเขียนแบบเบื้องต้นของสะพาน ในเดือนพฤษภาคม ปี 2566 มีการประชุมร่วมทางเทคนิคไทย-มาเลเซีย ครั้งที่ 3 เพื่อพิจารณาร่างเบื้องต้น ซึ่งมาเลเซียจะปรับเปลี่ยนและส่งมายังประเทศไทยภายในเดือนกรกฎาคม ปี 2566 ■ ประเทศไทยจะเป็นเจ้าภาพจัดการประชุมร่วมทางเทคนิคไทย-มาเลเซีย ครั้งที่ 4 ในเดือนกันยายนปี 2566
2	โครงการพัฒนาท่าเรือข้ามฟาก มะละกา-ดูไม RORO Ferry	**ความพร้อมของท่าเรือ:** ■ การก่อสร้างอาคารผู้โดยสารคาดว่าจะแล้วเสร็จในปี 2567 ■ ได้ดำเนินการสร้างจุดเทียบท่าและฐานรองรับเรือ RoRo แล้ว ■ เตรียมความพร้อมในการแต่งตั้งทีมคณะทำงาน

5 คณะทำงานสาขาการอำนวยความสะดวกทางการค้าและการลงทุน (Working Group on Trade and Investment Facilitation: WGTI)

สรุปสถานะโครงการภายใต้แผนดำเนินงานระยะ 5 ปี (IB 2022-2026)

ลำดับ	โครงการ	สถานะ
1	โครงการสร้างขีดความสามารถด้านศุลกากร ตรวจคนเข้าเมือง และตรวจกักกันพืชและสัตว์ (CIQ)	เลื่อนออกไป
2	โครงการเขตอุตสาหกรรม Chuping Valley (CVIA)	กำลังดำเนินงาน
3	โครงการพัฒนาศูนย์ CIQ (ศูนย์ CIQ สะเดาแห่งใหม่และเชื่อมไปยังบูกิตกายูฮิตัม)	กำลังดำเนินงาน
4	โครงการกรอบความร่วมมือ CIQ	กำลังดำเนินงาน
5	โครงการการศึกษาระยะเวลาที่ใช้ในการตรวจปล่อยสินค้า (TRS) เกี่ยวกับการผ่านพิธีการสินค้าและข้อกำหนดด้านเอกสารการค้า IMT-GT	กำลังดำเนินงาน
6	โครงการกิจกรรมทางการค้าและงานแสดงสินค้าประจำปีของ IMT-GT	เลื่อนออกไป
7	โครงการศูนย์ธุรกิจ IMT-GT	กำลังดำเนินงาน
8	โครงการเมืองยางพาราและความร่วมมืออุตสาหกรรมยาง IMT-GT	กำลังดำเนินงาน
9	โครงการ Pasir Mas Halal Park	เสร็จสิ้น

สรุปสถานะโครงการภายใต้แผนดำเนินงานระยะ 5 ปี (IB 2022-2026)

ลำดับ	โครงการ	สถานะ
10	โครงการการผลิตจุลสารสถิติ IMT-GT (Production of IMT-GT Statistical Booklet)	กำลังดำเนินงาน
11	โครงการเขตเศรษฐกิจพิเศษจังหวัดสงขลา	กำลังดำเนินงาน
12	โครงการเขตเศรษฐกิจพิเศษจังหวัดนราธิวาส	กำลังดำเนินงาน
13	โครงการเมืองต้นแบบอุตสาหกรรมการเกษตรจังหวัดปัตตานี	กำลังดำเนินงาน
14	โครงการเมืองต้นแบบจังหวัดยะลา	กำลังดำเนินงาน
15	โครงการสวนอุตสาหกรรม – เมืองยางพาราเคดะห์ (KRC)	กำลังดำเนินงาน
16	โครงการสวนอุตสาหกรรม Tok Bali (TBIP)	กำลังดำเนินงาน
17	โครงการอุทยานประมงผสมผสาน Tok Bali (TBIFP)	กำลังดำเนินงาน

ความก้าวหน้าของโครงการ/แผนงานที่สำคัญภายใต้คณะทำงาน WGTI

ลำดับ	ชื่อโครงการ	รายละเอียด
1	โครงการกรอบความร่วมมือ CIQ	■ การประชุมคณะทำงานย่อย ครั้งที่ 13 เกี่ยวกับ CIQ จัดขึ้นเมื่อวันที่ 28 สิงหาคม 2566 ณ เกาะลังกาวี ประเทศมาเลเซีย ■ การประชุมการพิจารณาเพื่อตรวจสอบความถูกต้องของเนื้อหาและถ้อยคำทางกฎหมายจัดขึ้นในวันที่ 8 กันยายน 2566
2	โครงการเมืองยางและความร่วมมืออุตสาหกรรมยางในอนุภูมิภาค IMT-GT	■ บันทึกความเข้าใจ (MoU) ดังกล่าวลงนามระหว่างการประชุมระดับรัฐมนตรี IMT-GT ครั้งที่ 28 เมื่อวันที่ 16 กันยายน 2565 ณ จังหวัดภูเก็ต ซึ่งมีเป้าหมายเพื่อส่งเสริมความร่วมมือระหว่างประเทศและเสริมสร้างประสบการณ์และการแลกเปลี่ยนข้อปฏิบัติที่เหมาะสมระหว่างประเทศสมาชิก ■ ทีมงานดำเนินโครงการ (PIT) เปิดตัวโครงการที่ 1 "โครงการเยี่ยมชมเมืองยาง IMT-GT" ระหว่างวันที่ 18 – 26 มิถุนายน 2566 ได้แก่ เมืองเมดาน ประเทศอินโดนีเซีย จ.สงขลา ประเทศไทย และรัฐเกดะห์และปีนัง ประเทศมาเลเซีย
3	โครงการการผลิตจุลสารสถิติ IMT-GT (Production of IMT-GT Statistical Booklet)	■ หนังสือสถิติจะเป็นเครื่องมือช่วยให้ผู้ทำหน้าที่กำหนดนโยบายสามารถริเริ่มแผนการพัฒนาได้อย่างมีประสิทธิผลเพื่อความเจริญรุ่งเรืองในอนุภูมิภาค IMT-GT

6 คณะทำงานสาขาสิ่งแวดล้อม (Working Group on Environment: WGE)

สรุปสถานะโครงการภายใต้แผนดำเนินงานระยะ 5 ปี (IB 2022-2026)

ลำดับ	โครงการ	สถานะ
1	โครงการศูนย์จัดการขยะแบบบูรณาการ – สุมาตราเหนือ	กำลังดำเนินงาน
2	โครงการฟื้นฟูพื้นที่ป่าพรุและป่าชายเลน	กำลังดำเนินงาน
3	โครงการสร้างขีดความสามารถในการรับมือกับการรั่วไหลของน้ำมันในทะเล	กำลังดำเนินงาน
4	โครงการจัดการขยะมูลฝอยแบบบูรณาการ – เมืองปาดัง	กำลังดำเนินงาน
5	โครงการท้าทายเมืองคาร์บอนต่ำปี 2030	กำลังดำเนินงาน
6	โครงการจัดการการรั่วไหลของน้ำมันและก้อนน้ำมันดิน	กำลังดำเนินงาน
7	โครงการเมืองต้นแบบเศรษฐกิจชีวภาพ เศรษฐกิจหมุนเวียน เศรษฐกิจสีเขียว	กำลังดำเนินงาน

ความก้าวหน้าของโครงการ/แผนงานที่สำคัญภายใต้คณะทำงาน WGE

ลำดับ	ชื่อโครงการ	รายละเอียด
1	โครงการศูนย์จัดการขยะแบบบูรณาการ – สุมาตราเหนือ	■ มีการออกแบบเพื่อกู้คืนฟอกสีที่ใช้แล้ว ■ ทำ MoU ความร่วมมือกับบริษัท Cenviro Sdn Bhd สำหรับการตั้งโรงงานจัดการรีไซเคิลดินฟอกสีที่ใช้แล้วในปี 2565 ■ สิ่งอำนวยความสะดวกในการรีไซเคิลผลิตภัณฑ์พลาสติกได้ดำเนินการใช้งานอย่างเต็มรูปแบบ สำหรับโรงงานไพโรไลซิสคาดว่าจะแล้วเสร็จในปี 2566
2	โครงการท้าทายเมืองคาร์บอนต่ำปี 2030	■ ปัจจุบันมีเขตคาร์บอนต่ำ 57 แห่ง และพันธมิตรคาร์บอนต่ำ 114 แห่ง ■ โซนคาร์บอนต่ำ 15 แห่ง และพันธมิตรคาร์บอนต่ำ 60 แห่งได้รับรางวัล Diamond ในด้านการลดการปล่อยก๊าซคาร์บอน ด้านองค์ประกอบหลัก 5 ประการ ได้แก่ พลังงาน น้ำ ของเสีย การขนส่ง และพื้นที่สีเขียวในช่วงปี 2022 ■ การมอบรางวัลเมืองคาร์บอนต่ำจัดขึ้นเมื่อวันที่ 20 กุมภาพันธ์ 2566 ■ บันทึกการลดการปล่อยก๊าซคาร์บอนได้ 209,213.63 tCO2 ในปี 2022

ความก้าวหน้าของโครงการ/แผนงานที่สำคัญภายใต้คณะทำงาน WGHAPAS

ลำดับ	โครงการ	รายละเอียด	ความคืบหน้า
1	โครงการการสร้างขีดความสามารถในการตอบสนองต่อการรั่วไหลของน้ำมันในทะเล	■ จะดำเนินการโครงการในรูปแบบของการเสริมสร้างขีดความสามารถ การแลกเปลี่ยนข้อมูล และการกระจายบทบาท (หากเป็นไปได้)	■ บุคลากรในแต่ละประเทศ อาทิ ผู้เผชิญเหตุการณ์ ผู้ประสานงาน และผู้เชี่ยวชาญด้านสิ่งแวดล้อม สามารถจัดการการรั่วไหลของน้ำมันได้อย่างมีประสิทธิภาพเหตุการณ์ที่เกิดขึ้น ■ จัดตั้งเวทีแบ่งปันความรู้ที่มีกรณีศึกษา การวิจัย และทรัพยากรที่เกี่ยวข้องกับการตอบสนองการรั่วไหลของน้ำมัน
2	โครงการเมืองจำลองเมืองเศรษฐกิจชีวภาพ-เศรษฐกิจหมุนเวียน-เศรษฐกิจสีเขียว	■ บุคลากรในแต่ละประเทศ อาทิ ผู้เผชิญเหตุการณ์ ผู้ประสานงาน และผู้เชี่ยวชาญด้านสิ่งแวดล้อม สามารถจัดการการรั่วไหลของน้ำมันได้อย่างมีประสิทธิภาพเหตุการณ์ที่เกิดขึ้นการจัดตั้งเวทีแบ่งปันความรู้ที่มีกรณีศึกษา การวิจัย และทรัพยากรที่เกี่ยวข้องกับการตอบสนองการรั่วไหลของน้ำมัน	■ สนับสนุนการสร้างโครงสร้างพื้นฐานที่ยั่งยืนภายในเมือง ซึ่งอาจรวมถึงการพัฒนาอาคารสีเขียว ระบบการขนส่งที่เป็นมิตรต่อสิ่งแวดล้อม การติดตั้งพลังงานทดแทนและระบบการจัดการน้ำและของเสียที่ยั่งยืน
	โครงการจัดการขยะมูลฝอยแบบบูรณาการในปาดัง	■ โครงการนี้อิงตามแผนปฏิบัติการบูรณาการการจัดการขยะมูลฝอยของเมืองปาดังในปี 2566-2573 เพื่อสร้างการจัดการขยะมูลฝอยที่ยั่งยืนที่เกี่ยวข้องกับการมีส่วนร่วมของสาธารณะ โครงการนี้เริ่มแรกได้รับการสนับสนุนโดย IGES-CCET	■ การพัฒนาการจัดการขยะมูลฝอยเชิงบูรณาการตั้งแต่ต้นทางจนถึงการกำจัดขั้นสุดท้าย ■ เปิดรับการมีส่วนร่วมของภาครัฐเพื่อริเริ่มเศรษฐกิจหมุนเวียนผ่านการสร้างขีดความสามารถของชุมชน ■ การดำเนินการของเมืองปาดัง เพื่อรองรับการลดขยะ 30% และการจัดการขยะ 70%

7 คณะทำงานสาขาการพัฒนาทรัพยากรมนุษย์ (Working Group on Human Resources and Development: WGHRD)

สรุปสถานะโครงการภายใต้แผนดำเนินงานระยะ 5 ปี (IB 2022-2026)

ลำดับ	โครงการ	สถานะ
1	โครงการระบบข้อมูลตลาดแรงงาน IMT-GT (LMI)	กำลังดำเนินงาน
2	โครงการกระบวนการรับรู้ทักษะสำหรับการผลิตงานเชื่อม	กำลังดำเนินงาน
3	โครงการสมรรถนะมาตรฐานฝีมือช่างเชื่อม	กำลังดำเนินงาน
4	โครงการอบรม: ระบบบริหารคุณภาพวิชาการ (AQMS) และการประสานมาตรฐานฝีมือแรงงานด้านอาหารและเครื่องดื่มภายใต้ VTC-NET	กำลังดำเนินงาน
5	โครงการอบรม: AQMS และการประสานมาตรฐานฝีมือแรงงานด้านสปาและนวดแผนโบราณภายใต้ VTC-NET ณ จังหวัดกระบี่	กำลังดำเนินงาน
6	โครงการการเสริมสร้างความเข้มแข็งของผู้ฝึกสอนการเชื่อมในอนุภูมิภาค (Training of Trainers ToT on Welding)	กำลังดำเนินงาน
7	โครงการการเสริมสร้างความเข้มแข็งของผู้ฝึกสอนเรื่องการบำรุงรักษารถยนต์ไฟฟ้า (EV)	กำลังดำเนินงาน
8	โครงการการเสริมสร้างความเข้มแข็งของผู้ฝึกสอนเรื่องการสอนซอฟต์แวร์และมัลติมีเดีย	กำลังดำเนินงาน
9	โครงการการเสริมสร้างความเข้มแข็งของผู้ฝึกสอนเรื่องไกด์นำเที่ยว	นำเสนอใหม่
10	โครงการประชุมประจำปีของ TVET: การฝึกอบรมด้านการขนส่งเพื่อการพัฒนาที่ยั่งยืน	กำลังดำเนินงาน
11	โครงการสร้างความชำนาญในการใช้งานโดรน (การฝึกซ้อมร่างกาย)	กำลังดำเนินงาน
12	โครงการควบคุมคุณภาพของงานเชื่อม (ไม่ใช่การฝึกซ้อมร่างกาย)	กำลังดำเนินงาน
13	โครงการอบรมวิทยากรสำหรับผู้ฝึกสอน TVET	กำลังดำเนินงาน

โครงการนำเสนอใหม่ภายใต้คณะทำงาน WGTI

ลำดับ	โครงการ	รายละเอียด	ความคืบหน้า
1	โครงการการเสริมสร้างความเข้มแข็งของผู้ฝึกสอนเรื่องไกด์นำเที่ยว	**วัตถุประสงค์** ■ เพิ่มขีดความสามารถของผู้สอน/ผู้ฝึกสอนมัคคุเทศก์ภายในภูมิภาค IMT ■ การแบ่งปันแนวปฏิบัติที่เหมาะสมระหว่างผู้สอน/ผู้ฝึกสอน ■ แบ่งปันมาตรฐานทัวร์ไกด์ร่วมกันในแต่ละรัฐสมาชิก **ผลลัพธ์ที่คาดหวัง** ■ ปรับปรุงคุณภาพของผู้ฝึกสอน/ผู้สอนไกด์นำเที่ยว และความสม่ำเสมอของมาตรฐานระหว่างประเทศ IMT-GT	■ อินโดนีเซียอยู่ระหว่างการเตรียมเงื่อนไข ToR ของโครงการ โครงการนี้จะดำเนินการตั้งแต่ปี พ.ศ. 2567 – 2569
2	โครงการสมรรถนะมาตรฐานฝีมือช่างเชื่อม	**ผลลัพธ์ที่คาดหวังในประเทศสมาชิก IMT-GT:** ■ มุ่งพัฒนามาตรฐานทักษะการเชื่อมของ 3 ประเทศ ให้เป็นทักษะนำร่องเป็นที่ยอมรับในความสามารถระดับมืออาชีพ ■ ช่างเชื่อมที่ได้รับใบรับรอง IMT-GT สามารถสมัครและหางานได้ใน 3 ประเทศ **ปัจจัยสนับสนุน:** ■ CIMT และแต่ละประเทศส่งเสริมและแจ้งภาคเอกชนเกี่ยวกับใบรับรอง IMT-GT ■ การไหลเวียนของช่างเชื่อมอย่างอิสระได้รับการอำนวยความสะดวกโดยหน่วยงานที่เกี่ยวข้องทั้งสามประเทศ **ความคืบหน้าของโครงการ:** ■ ประเทศไทยได้ส่งร่างคู่มือคุณภาพการเชื่อมภายใต้มาตรฐานทักษะความสามารถของโครงการ ให้กับ CIMT และขอให้ CIMT กรุณาส่งต่อให้ฝ่ายอินโดนีเซียและมาเลเซียพิจารณา และไทยได้รับข้อคิดเห็นและข้อเสนอแนะจากประเทศสมาชิกแล้ว ฝ่ายไทยยินดีจัดประชุมหารือประเด็นนี้ โครงการริเริ่มที่นำเสนอนี้จะดำเนินการตั้งแต่ปี 2567-2569	■ ในการประชุมเชิงปฏิบัติการเรื่องมาตรฐานทักษะความสามารถด้านการเชื่อม เมื่อวันที่ 1-2 กันยายน 2561 ประเทศไทย มีการตกลงที่จะแบ่งปันและแลกเปลี่ยนประสบการณ์เพื่อพัฒนามาตรฐานฝีมือแรงงานแห่งชาติ และดำเนินโครงการรับรองช่างเชื่อมร่วมสำหรับ 3 ประเทศ (อินโดนีเซีย มาเลเซีย และไทย) การประชุมเชิงปฏิบัติการพบว่าทั้ง 3 ประเทศมีโครงสร้างแรงงานและลักษณะเฉพาะที่เหมาะสมกับมาตรฐานทักษะการเชื่อมสำหรับช่างเชื่อม และเห็นชอบให้ดำเนินการต่อไปโดยเน้นไปที่: การจัดตั้งคณะกรรมการช่างเชื่อม IMT-GT – โครงสร้างและความรับผิดชอบของหน่วยงานรับรอง (ACB) – รูปแบบการรับรอง IMT-GT (ระดับการให้เกรด ฯลฯ) – ระบบฐานข้อมูลควบคุมกำลังแรงงาน – ศูนย์ทดสอบและสิ่งอำนวยความสะดวก (อุปกรณ์ เครื่องมือ ฯลฯ) – การบริการทดสอบและการเก็บค่าธรรมเนียม ■ การประชุมเชิงปฏิบัติการครั้งที่ 2 มีวัตถุประสงค์เพื่อพัฒนามาตรฐานทักษะการเชื่อมของ 3 ประเทศ ให้เป็โครงการนำร่องเพื่อการยอมรับทักษะวิชาชีพมาตรฐานทักษะความสามารถในการเชื่อม

โครงการนำเสนอใหม่ภายใต้คณะทำงาน WGTI

ลำดับ	โครงการ	รายละเอียด	ความคืบหน้า
3	โครงการอบรม: AQMS และการประสานมาตรฐานฝีมือแรงงานด้านสปาและนวดแผนโบราณภายใต้ VTC-NET ณ จังหวัดกระบี่	ผลลัพธ์ที่คาดหวังในประเทศสมาชิก IMT-GT แลกเปลี่ยนความรู้และแนวปฏิบัติที่ดีที่สุดของสปาจากทั้ง 3 ประเทศ ความคืบหน้าของโครงการอยู่ในขั้นตอนการจัดทำ (TOR) ของโครงการ โครงการจะดำเนินการตั้งแต่ปี 2567-2568	การประชุมเชิงปฏิบัติการสร้างเครือข่ายและแลกเปลี่ยนความรู้เกี่ยวกับกระบวนการฝึกอบรมระหว่างสถาบันฝึกอบรมทั้ง 3 ประเทศใน 4 หัวข้อ : 1 อบรมระบบประกันคุณภาพ 2 การพัฒนาและออกแบบหลักสูตร 3 วิธีการสอนและ 4 การเปรียบเทียบมาตรฐานฝีมือแรงงาน

8 คณะทำงานสาขาการเปลี่ยนผ่านด้านดิจิทัล (Working Group on Digital Transformation: WGDT)

สรุปสถานะโครงการภายใต้แผนดำเนินงานระยะ 5 ปี (IB 2022-2026)

ลำดับ	โครงการ	สถานะ
1	โครงการทดสอบการใช้งาน 5G ในประเทศไทย	เสร็จสิ้น
2	โครงการแพลตฟอร์มอีคอมเมิร์ซ (I-M-T)	กำลังดำเนินงาน
3	โครงการ Digital Economy Immersion	กำลังดำเนินงาน
4	โครงการดิจิทัลเพื่อการเติบโตทางธุรกิจ (UMKM GO Online)	กำลังดำเนินงาน
5	โครงการแผนโครงข่ายไฟเบอร์ออฟติกเพื่อเพิ่มประสิทธิภาพระบบอินเตอร์เน็ต ไร้สายความเร็วสูงแห่งชาติ (JENDELA)	กำลังดำเนินงาน
6	โครงการทดสอบการใช้งาน 5G ในมาเลเซีย	กำลังดำเนินงาน
7	โครงการอาสาสมัครดิจิทัล (ต่อเนื่องโครงการเน็ตประชารัฐ)	กำลังดำเนินงาน
8	โครงการระบบนิเวศ 5G สำหรับการประยุกต์ใช้เทคโนโลยี 5G ในเชิงพาณิชย์	กำลังดำเนินงาน
9	โครงการมาตรการส่งเสริมการลงทุนและใช้ประโยชน์เทคโนโลยี 5G	กำลังดำเนินงาน

โครงการนำเสนอใหม่ภายใต้คณะทำงาน WGDT

ประเทศไทยจัดสัมมนาในหัวข้อ "การเสริมสร้างความร่วมมือระหว่างภาครัฐ ภาคเอกชน และภาคอุตสาหกรรม โดยการนำเทคโนโลยีและนวัตกรรมดิจิทัลมาขับเคลื่อนการปฏิวัติอุตสาหกรรม 4.0 (4IR) ภายใต้แผน IMT-GT" เมื่อวันที่ 21 กันยายน 2566 ณ จังหวัดภูเก็ต โดยความร่วมมือระหว่างกระทรวงดิจิทัลเพื่อเศรษฐกิจและสังคม DEPA หอการค้าจังหวัดภาคใต้ สภาอุตสาหกรรมภาคใต้

- **ผู้เข้าร่วม :** สตาร์ทอัพ ผู้ประกอบการจาก 14 จังหวัดภาคใต้
- ให้ความรู้ความเข้าใจเกี่ยวกับการใช้เทคโนโลยีดิจิทัลเพื่อส่งเสริมการพัฒนาเศรษฐกิจและสังคมภายใต้ IMT-GT โดยมีหัวข้อสัมมนาดังนี้ดังต่อไปนี้;
  - อีคอมเมิร์ซข้ามพรมแดน
  - สถานการณ์อุตสาหกรรมฮาลาลของไทย
  - ตลาดผลิตภัณฑ์ฮาลาล
  - แนวทางการพัฒนาผู้ประกอบการธุรกิจท่องเที่ยวภาคใต้
  - ความสำเร็จของ NDTP หรือแพลตฟอร์มการค้าดิจิทัลแห่งชาติของประเทศไทย
- โครงการแอปพลิเคชัน POSPAY เสนอโดยประเทศอินโดนีเซีย

การศึกษาความสำเร็จที่สำคัญของกรอบความร่วมมือทางเศรษฐกิจสามฝ่าย อินโดนีเซีย-มาเลเซีย-ไทย (Indonesia-Malaysia-Thailand Growth Triangle: IMT-GT): การถอดบทเรียนการดำเนินงาน 30 ปี กรอบความร่วมมือ IMT–GT

1. หลักการและเหตุผล

แผนงานการพัฒนาเขตเศรษฐกิจสามฝ่ายอินโดนีเซีย-มาเลเซีย-ไทย (Indonesia-Malaysia-Thailand Growth Triangle: IMT-GT) ก่อตั้งเมื่อปี 2536 โดยผู้นำทั้ง 3 ประเทศ ได้เห็นชอบที่จะให้ผลักดันการพัฒนาความร่วมมือทางเศรษฐกิจในลักษณะไตรภาคี ระหว่างภาคใต้ของไทย ภาคเหนือของมาเลเซีย และพื้นที่บนเกาะสุมาตราของอินโดนีเซีย เพื่อส่งเสริมความสัมพันธ์ทางเศรษฐกิจระหว่าง 3 ประเทศ ให้มีการใช้ทรัพยากรทางเศรษฐกิจร่วมกันอย่างมีประสิทธิภาพและเกิดประโยชน์สูงสุด โดยเน้นความร่วมมือด้านการผลิต การส่งเสริมการลงทุน และการถ่ายทอดเทคโนโลยีเพื่อเสริมสร้างขีดความสามารถในการแข่งขันทางเศรษฐกิจของพื้นที่ IMT–GT นอกจากนั้น ยังมุ่งเน้นให้มีการพัฒนาการเชื่อมโยงด้านโครงสร้างพื้นฐาน โดยเฉพาะโครงข่ายคมนาคมขนส่งและระบบสาธารณูปโภคระหว่างประเทศ ปัจจุบันดำเนินงานอยู่ภายใต้วิสัยทัศน์ พ.ศ. 2579 (IMT-GT Vision 2036) โดยมุ่งให้ความสำคัญกับความมั่นคงทางพลังงานและอาหาร การเปลี่ยนผ่านด้านดิจิทัล การพัฒนาเขตเศรษฐกิจพิเศษ การปฏิวัติอุตสาหกรรม ความร่วมมือกับหุ้นส่วนการพัฒนาและทุกภาคส่วน ด้านการท่องเที่ยวอย่างยั่งยืน การขับเคลื่อนโดยภาคเอกชน การเติบโตอย่างสมดุล การลดความเหลื่อมล้ำ และพัฒนากลไกการดำเนินงานที่มีประสิทธิภาพมากขึ้น ซึ่งมีแผนดำเนินงานระยะห้าปี (IB) พ.ศ. 2565-2569 เป็นแผนปฏิบัติการเพื่อขับเคลื่อนความร่วมมือไปสู่การปฏิบัติ ประกอบด้วย

คณะทำงาน 8 สาขา ความร่วมมือได้แก่

- สาขาการเกษตรและอุตสาหกรรมเกษตร
- สาขาการท่องเที่ยว
- สาขาผลิตภัณฑ์และการบริการฮาลาล
- สาขาความเชื่อมโยงด้านคมนาคมขนส่ง
- สาขาการอำนวยความสะดวกทางการค้าและ การลงทุน
- สาขาสิ่งแวดล้อม
- สาขาการพัฒนาทรัพยากรมนุษย์
- สาขาการเปลี่ยนผ่านด้านดิจิทัล

จากการประชุมระดับผู้นำ ครั้งที่ 15 แผนงานการพัฒนาเขตเศรษฐกิจสามฝ่าย อินโดนีเซีย-มาเลเซีย-ไทย (IMT-GT) เมื่อวันที่ 11 พฤษภาคม 2566 ณ เมืองลาบวน บาโจ สาธารณรัฐอินโดนีเซีย มีสาระสำคัญกล่าวถึงความร่วมมือในการพัฒนาเศรษฐกิจภายใต้กรอบความร่วมมือ IMT-GT รวมถึงความสำเร็จที่สำคัญในช่วง 30 ปีที่ผ่านมา ในการพัฒนาการเติบโตทางเศรษฐกิจ ลดช่องว่างการพัฒนาภายในประเทศและอนุภูมิภาค และส่งเสริมบทบาทของประชาชนควบคู่ไปกับการพัฒนาระเบียงเศรษฐกิจทั้ง 6 ระเบียง และขยายพื้นที่ความร่วมมือจนครอบคลุม 35 รัฐและจังหวัดของทั้งสามประเทศ และนอกจากนี้ศูนย์ประสานงานความร่วมมืออนุภูมิภาค IMT-GT (CIMT) ได้จัดการประชุม IMT-GT ระดับสูง (IMT-GT High-Level Panel Forum) เมื่อวันที่ 12-13 กรกฎาคม 2566 ณ กรุงจาการ์ตา สาธารณรัฐอินโดนีเซีย โดยมีวัตถุประสงค์หลัก คือ ทบทวนความคืบหน้าการพัฒนาความร่วมมืออนุภูมิภาค IMT-GT ในช่วง 30 ปีที่ผ่านมา และระบุกลยุทธ์ที่จำเป็นเพื่อเร่งการฟื้นตัวของเศรษฐกิจอนุภูมิภาคจากความท้าทาย หารือเกี่ยวกับปัญหา แบ่งปันแนวทางปฏิบัติที่ดีที่สุด และให้คำแนะนำที่สามารถนำไปปฏิบัติได้เพื่อประโยชน์ในการขับเคลื่อนกรอบความร่วมมือ IMT-GT ต่อไปในอนาคต

จากความสำคัญดังกล่าว สำนักงานฝ่ายเลขานุการกรอบการประชุมระดับมุขมนตรีและผู้ว่าราชการจังหวัด (CMGF Secretariat Office) สังกัดสำนักพัฒนาทรัพยากรมนุษย์และพันธกิจสังคม มหาวิทยาลัยสงขลานครินทร์ ในฐานะหน่วยงานหลักในการขับเคลื่อนการดำเนินงานฝ่ายไทย ทำหน้าที่ช่วยสนับสนุนการขับเคลื่อน บูรณาการ และประสานการดำเนินงานในระดับผู้ว่าราชการจังหวัด การขับเคลื่อนและเชื่อมโยงยุทธศาสตร์การบริหารงานจังหวัดและกลุ่มจังหวัดภาคใต้ แบบบูรณาการภายใต้แผนงาน IMT-GT

และนำไปสู่การผลักดันอย่างเป็นรูปธรรม จึงกำหนดโครงการ "การศึกษาความสำเร็จที่สำคัญของกรอบความร่วมมือทางเศรษฐกิจสามฝ่ายอินโดนีเซีย-มาเลเซีย-ไทย (Indonesia-Malaysia-Thailand Growth Triangle: IMT-GT) การถอดบทเรียนการดำเนินงาน 30 ปี กรอบความร่วมมือ IMT–GT" โดยดำเนินการจัดประชุมขึ้นเมื่อวันที่ 17-18 สิงหาคม 2566 ณ โรงแรมนิวซีซั่น สแควร์ อำเภอหาดใหญ่ จังหวัดสงขลา เพื่อส่งเสริมทิศทางการดำเนินงานที่นำไปสู่การขับเคลื่อนที่มีศักยภาพและเป็นรูปธรรมภายใต้แผนดำเนินงานระยะห้าปี (IB) พ.ศ. 2565-2569 และวิสัยทัศน์ IMT-GT ปี 2579 (IMT-GT Vision 2036) สรุปผลได้ ดังนี้

1 ความสำเร็จที่ผ่านมาของ IMT-GT

สาขาการพัฒนา IMT-GT	รายละเอียด
สาขาการเกษตรและอุตสาหกรรมเกษตร (WGAA)	■ การดำเนินโครงการฝึกอบรมสำหรับเกษตรกรรุ่นใหม่ภายในพื้นที่อนุภูมิภาค IMT-GT ระยะที่ 2 (ไทยดำเนินการแล้วเสร็จ ระยะถัดไป อินโดนีเซียและมาเลเซีย) ■ การดำเนินโครงการพัฒนาปศุสัตว์สายพันธุ์ Surath Red Goat Breed : พัฒนาสายพันธุ์แพะสำเร็จไป 2 รุ่น ปัจจุบันอยู่ในช่วงเพิ่มจำนวนแพะ รุ่นที่ 3 (G3 Surath Red) จากแผนการพัฒนาทั้งหมด 5 รุ่น ที่มา: การประชุมวางแผนยุทธศาสตร์ IMT-GT ครั้งที่ 16
สาขาผลิตภัณฑ์และบริการฮาลาล (WGHAPAS)	■ การจัดทำเว็บไซต์สำหรับการขึ้นทะเบียนรับรองฮาลาล (Website-based for Halal Certification Registration) https://www.halal.or.th/th ปัจจุบันมีสินค้า 165,133 รายการ ภายใต้ใบรับรอง 8,258 รายการ (ข้อมูล ณ เดือนกุมภาพันธ์ 2566) ■ แพลตฟอร์มออนไลน์เพื่อบูรณาการและเผยแพร่ข้อมูลภายใต้โครงการฮาลาล-คอมเมิร์ซ : มีบริษัท 1,130 แห่ง พร้อมฐานข้อมูลผลิตภัณฑ์ 7,102 รายการ ที่เพิ่มบนแพลตฟอร์ม แอพพลิเคชั่น H Shop สำหรับบริการ e-commerce ที่มา: การประชุมวางแผนยุทธศาสตร์ IMT-GT ครั้งที่ 16
สาขาการท่องเที่ยว (WGT)	■ การลงนามบันทึกความเข้าใจ (MOU) โครงการการพัฒนาและส่งเสริมอุทยานธรณี IMT-GT (อินโดนีเซีย มาเลเซีย และไทย) : ลงนาม MoU เมื่อ 6 ส.ค. 2564 ซึ่งในส่วนของอุทยานธรณีโลกสตูล (Satun UNESCO Global Geopark) ผ่านการประเมินซ้ำ ได้รับการรับรองให้เป็นอุทยานธรณีโลกของยูเนสโกได้รับ "กรีนการ์ด" เป็นระยะเวลา 4 ปี (พ.ศ. 2565 - 2568) ■ การดำเนินโครงการแข่งขันตกปลา Satun-Langkawi Fishing : ส่งเสริมการท่องเที่ยวเชิงกีฬา จัดขึ้นเมื่อวันที่ 16-19 มี.ค. 2566 ณ จังหวัดสตูล
สาขาการพัฒนาทรัพยากรมนุษย์ (WGHRD)	■ การดำเนินโครงการพัฒนาสมรรถนะมาตรฐานฝีมือแรงงาน อาทิเช่น สาขาช่างเชื่อม ครูฝึกสาขามักคุเทศ และฝีมือแรงงานด้านสปาและนวดแผนโบราณภายใต้ VTC-NET
สาขาการเชื่อมโยงทางคมนาคม (WGTC)	■ การดำเนินโครงการพัฒนาศูนย์การกระจายสินค้าภาคใต้ - ทุ่งสง (ICD) ซึ่งได้รับงบประมาณสนับสนุนจาก ADB ในการศึกษาความเป็นไปได้ของโครงการ ปัจจุบันเปิดให้บริการลานตู้คอนเทนเนอร์ (บริหารโดยบริษัท ศรีตรังโลจิสติกส์ จำกัด) เนื่องจากการใช้ระบบรางในการขนส่งสินค้าช่วยลดต้นทุนลดความเสียหายของสินค้าและส่งสินค้าได้ปริมาณมากกว่าการใช้ระบบขนส่งประเภทอื่น

สาขาการพัฒนา IMT-GT	รายละเอียด
สาขาสิ่งแวดล้อม (WGE)	■ การดำเนินงานด้านเมืองสีเขียวของรัฐปีนังและรัฐมะละกาสำเร็จเป็นรูปธรรม โดยสามารถเป็นเมืองต้นแบบการพัฒนาสู่พื้นที่อื่น ๆ ในอนุภูมิภาค IMT-GT
สาขาการอำนวยความสะดวกทางการค้าและการลงทุน (WGTI)	■ การดำเนินโครงการพัฒนาเขตพัฒนาเศรษฐกิจพิเศษ (จังหวัดสงขลา) : กนอ. ก่อสร้างนิคมอุตสาหกรรม ระยะที่ 1 แล้วเสร็จ ปัจจุบันมีนักลงทุนเข้าใช้พื้นที่ดำเนินกิจการแล้ว ร้อยละ 69
สาขาการเปลี่ยนผ่านด้านดิจิทัล (WGDT)	***ไม่ปรากฏข้อมูล เนื่องจากเป็นคณะทำงานใหม่***

2 ปัญหา/อุปสรรคในการดำเนินโครงการ/กิจกรรมภายใต้คณะทำงาน

สาขาการพัฒนา IMT-GT	รายละเอียด
สาขาการเกษตรและอุตสาหกรรมเกษตร (WGAA)	■ โครงสร้างแรงงานภาคเกษตรเป็นผู้สูงอายุมากขึ้นขาดการดำเนินงานในเชิงบูรณาการระหว่าง 3 ประเทศและการแก้ไขปัญหาร่วมกัน
สาขาผลิตภัณฑ์และบริการฮาลาล (WGHAPAS)	■ การยอมรับมาตรฐานฮาลาลของสมาชิก IMT-GT เพื่อหาโอกาสในตลาดโลก
สาขาการท่องเที่ยว (WGT)	■ ความท้าทายจากการฟื้นตัวของ COVID-19 และการกลับมาของนักท่องเที่ยว ■ มาตรฐานและคุณภาพการบริการทางด้านการท่องเที่ยว ใน 3 ประเทศ ■ บทบาทของบริษัทนำเที่ยวลดลง ■ ขาดความร่วมมือระหว่างภาคส่วนการท่องเที่ยวที่เกี่ยวข้อง
สาขาการพัฒนาทรัพยากรมนุษย์ (WGHRD)	■ ข้อจำกัดด้านงบประมาณส่งผลให้การดำเนินโครงการพัฒนามาตรฐานทักษะต่าง ๆ เพื่อตอบสนองต่อตลาดแรงงานต้องเลื่อนออกไป
สาขาการเชื่อมโยงทางคมนาคม (WGTC)	■ งบประมาณที่แบ่งแยกระหว่างงบฟังก์ชันและงบพื้นที่ โดยไม่ได้บูรณาการร่วมกัน
สาขาสิ่งแวดล้อม (WGE)	■ สภานายกเทศมนตรีเมืองสีเขียว (Green Cities Mayor Council) และสภาสีเขียว (Green Council) ยังทำงานไม่เชื่อมโยงกันกับคณะทำงานด้านสิ่งแวดล้อม
สาขาการอำนวยความสะดวกทางการค้าและการลงทุน (WGTI)	■ การขาดแคลนตู้คอนเทนเนอร์ ทำให้การส่งออกหรือความต้องการ สินค้าภายในประเทศลดลงอย่างมาก ■ ปัญหาเรื่องกฎระเบียบบริเวณด่านพรมแดนทั้งในเรื่องการขนส่งสินค้าและเคลื่อนย้ายคน
สาขาการเปลี่ยนผ่านด้านดิจิทัล (WGDT)	***ไม่ปรากฏข้อมูล เนื่องจากเป็นคณะทำงานใหม่***

สาขาการพัฒนา IMT-GT	รายละเอียด
สภาธุรกิจ IMT-GT (JBC)	■ ไม่มีโครงการของภาคเอกชนเนื่องจาก JBC ไม่มีฝ่ายเลขานุการทำเรื่องข้อมูลแผนงาน/โครงการ จึงทำให้ส่วนใหญ่เป็นเพียง project idea ■ ภาคเอกชนมีบทบาทในการขับเคลื่อน IMT-GT น้อยลง ไม่มีความต่อเนื่องของระบบการทำงานและข้อมูล ไม่มีฝ่ายเลขานุการในการสำรองข้อมูล ในขณะที่ประธาน JBC สับเปลี่ยนทุก 2 ปี ■ ขาดการประสานงานและหารือร่วมกับคณะทำงาน (Working Group) เนื่องจากโครงสร้างองค์กรของ JBC มีเพียง 3 หน่วยงาน คือ สภาหอการค้าแห่งประเทศไทย สภาอุตสาหกรรมแห่งประเทศไทย และสมาคมธนาคารไทย ซึ่งอาจจะมีความรู้ความสามารถไม่ครอบคลุม ทั้ง 8 คณะทำงาน ดังนั้น รัฐบาลควรให้ภาคเอกชนมีหน่วยงานอื่นเข้ามาขับเคลื่อน IMT-GT ร่วมกัน เช่น สภาเกษตรกร

3 ทิศทางการดำเนินงานในอนาคตที่สอดคล้องกับบริบทของคณะทำงาน

สาขาการพัฒนา IMT-GT	รายละเอียด
สาขาการเกษตรและอุตสาหกรรมเกษตร (WGAA)	■ พัฒนาการผลิตพืชสมุนไพรโดยการสร้างมูลค่าเพิ่มให้สูงขึ้น ■ ให้ภาคเอกชนเป็นผู้นำและภาครัฐเป็นผู้อำนวยความสะดวกในการพัฒนา ■ สร้างความสมดุลให้ภาคอุตสาหกรรม ภาคเกษตร และภาคบริการ ■ เพิ่มขีดความสามารถในการแข่งขัน โดยเสริมสร้างความร่วมมือทางเทคโนโลยี ในการเพิ่มผลผลิตทางการเกษตร ■ สนับสนุนเทคโนโลยีและนวัตกรรม เพื่อเปลี่ยนผลผลิตทางการเกษตรมาใช้เป็นพลังงานทดแทนในพื้นที่ และนำเทคโนโลยีมาใช้ในการเพิ่มคุณภาพน้ำและปุ๋ย ■ พัฒนาทิศทางสินค้าภาคการเกษตรด้วยการเพิ่มมูลค่า และส่งเสริมการปฏิบัติงานด้านการเกษตรสู่มิติความยั่งยืน
สาขาผลิตภัณฑ์และบริการฮาลาล (WGHAPAS)	■ สร้างจุดแข็งในเรื่องของฮาลาล ให้เป็นที่น่าเชื่อถือ ■ ผลักดันการส่งออกสินค้าฮาลาล
สาขาการท่องเที่ยว (WGT)	■ แคมเปญปีแห่งการท่องเที่ยว (Visit IMT-GT Year 2023 – 2025) เพื่อเฉลิมฉลองวาระการครบรอบ 30 ปี แผนงานการพัฒนาเขตเศรษฐกิจสามฝ่ายอินโดนีเซีย-มาเลเซีย-ไทย และเพิ่มความเชื่อมั่นของนักท่องเที่ยวและเป็นการพลิกฟื้นเศรษฐกิจของ IMT-GT ภายหลังการแพร่ระบาดของโรคโควิด-19 ■ ส่งเสริมแหล่งท่องเที่ยวรูปแบบใหม่ ฟื้นฟูการท่องเที่ยวเชิงนิเวศน์ ท่องเที่ยวในชุมชนและเป็นมิตรกับสิ่งแวดล้อม ■ พัฒนาบุคลากรภาคการท่องเที่ยวเพื่อรองรับการเป็นศูนย์กลางทางด้านการท่องเที่ยว ■ สร้างกิจกรรมการท่องเที่ยวที่หลากหลายและสิ่งอำนวยความสะดวกด้านการท่องเที่ยว ■ ปรับปรุงและสำรวจเส้นทางการท่องเที่ยวใหม่ ■ สนับสนุนการท่องเที่ยวให้ครอบคลุมถึงความปลอดภัย สุขอนามัย และคุณภาพการให้บริการ ■ จัดทำแผนและแนวทางฟื้นฟูการท่องเที่ยวภายหลังการแพร่ระบาด ของ COVID-19

สาขาการพัฒนา IMT-GT	รายละเอียด
สาขาการพัฒนาทรัพยากรมนุษย์ (WGHRD)	■ พัฒนามาตรฐานทักษะเฉพาะทาง เพื่อตอบสนองต่อตลาดแรงงานในอนุภูมิภาค ■ ฝึกอบรมทักษะอาชีพ อำนวยความสะดวกในการเคลื่อนย้ายแรงงาน 3 ประเทศ ■ พัฒนาระบบข้อมูลตลาดแรงงานให้มีประสิทธิภาพมากขึ้น ■ หาแนวทางเพื่อเพิ่มการจ้างงานในท้องถิ่นให้มากยิ่งขึ้น ■ ร่วมมือกับเครือข่ายมหาวิทยาลัย (UNINET) เพื่อทำหน้าที่เป็นคลังสมองของอนุภูมิภาค IMT-GT
สาขาการเชื่อมโยงทางคมนาคม (WGTC)	■ ผลักดันเรื่องการเปิดเส้นทางการบินเชื่อมโยงประเทศอินโดนีเซีย ■ ส่งเสริมและผลักดันการขนส่งทางเรือ และหาแนวทางเชื่อมโยงเส้นทางการเดินเรือระหว่าง 3 ประเทศ ■ ส่งเสริมและพัฒนาการเชื่อมโยงทางรางเส้นทางปาดังเบซาร์-หาดใหญ่ รวมถึงการอำนวยความสะดวกต่าง ๆ ที่เกี่ยวข้อง ■ ผลักดันโครงการ Dumai Melaka RORO เพื่อเชื่อมโยงพื้นที่ประเทศอินโดนีเซียและมาเลเซีย ■ แก้ไขปัญหาด่านพรมแดนและการเชื่อมโยงบริเวณด่านสะเดาแห่งใหม่และด่านบูกิตกายูฮิตัมให้รวดเร็วที่สุด ■ พัฒนาโครงสร้างพื้นฐานให้มีความเชื่อมโยงและครอบคลุมเพื่อสนับสนุนและลดต้นทุนทางด้านการค้าการลงทุนและการท่องเที่ยว ■ เร่งรัดและผลักดันโครงการก่อสร้างสะพานข้ามแม่น้ำสุไหง-โกลก แห่งที่ 2 เชื่อมโยงประเทศไทยและมาเลเซีย เพื่อเป็นประโยชน์ในการคมนาคมขนส่งและการค้าชายแดน
สาขาสิ่งแวดล้อม (WGE)	■ ส่งเสริมและผลักดันแนวทางการพัฒนา Green City ในเมือง เช่น ส่งเสริมการใช้เส้นทางจักรยาน ■ ส่งเสริมให้โรงเรียน/สถานศึกษาเป็นตัวกลางในการสร้างความเข้าใจ และตระหนักในเรื่องปัญหาโลกร้อน ■ ส่งเสริมให้ประชาชนปรับตัวเข้ากับการเปลี่ยนแปลงของโลกที่เป็นมิตรกับสิ่งแวดล้อม เช่น การเปลี่ยนมาใช้รถ EV
สาขาการอำนวยความสะดวกทางการค้าและการลงทุน (WGTI)	■ ให้ความสำคัญและส่งเสริมกลุ่มผู้ประกอบการขนาดกลาง ขนาดย่อมและขนาดย่อย (MSMEs) ■ แก้ไขปัญหาความแออัดและติดขัดในการเคลื่อนย้ายคนและสินค้าบริเวณด่านพรมแดน ■ นโยบายส่งเสริมให้ภาคเอกชนเป็นผู้นำด้านการค้าการลงทุน รัฐทำหน้าที่สนับสนุนการลงทุนด้านโครงสร้างพื้นฐาน และขจัดอุปสรรค ■ ขับเคลื่อนและผลักดันให้เกิดเขตเศรษฐกิจพิเศษ ■ หาแนวทางสร้างความร่วมมือกับประเทศอินเดีย เพื่อเพิ่มตลาดด้านการค้าการลงทุนในพื้นที่อนุภูมิภาค IMT-GT ■ ส่งเสริมการค้าขายบริเวณด่านชายแดน

สาขาการพัฒนา IMT-GT	รายละเอียด
สาขาเทคโนโลยีดิจิทัล (WGDT)	■ ใช้เทคโนโลยีดิจิทัลต่อยอดในอุตสาหกรรม ■ พัฒนาโครงสร้างพื้นฐานที่รองรับการขับเคลื่อนและใช้งานด้านดิจิทัล เช่น ระบบอินเตอร์เน็ตที่มีประสิทธิภาพและครอบคลุม
สภาธุรกิจ IMT-GT (JBC)	■ เพิ่มความเข็มแข็งให้กับภาคเอกชนหรือสภาธุรกิจ IMT-GT (JBC) ■ จัดทำแผนพัฒนาเศรษฐกิจของภาคเอกชนทั้งในระดับจังหวัด กลุ่มจังหวัด และระดับภาค

4 ความคาดหวัง/ข้อเสนอแนะในการดำเนินงานของคณะทำงาน

สาขาการพัฒนา IMT-GT	รายละเอียด
สาขาการเกษตรและอุตสาหกรรมเกษตร (WGAA)	■ เน้นย้ำเรื่องความมั่นคงทางอาหาร ครอบคลุมถึงเรื่องคุณภาพและราคาให้ผู้บริโภคเข้าถึงอาหารได้ง่าย ■ ส่งเสริมคนรุ่นใหม่เข้ามาเป็นผู้ประกอบการเกษตร ไม่ใช่แค่ภาคแรงงาน แต่อาจจะต้องเชื่อมโยงกับหลักของฮาลาล ■ พิจารณาบทบาทของแต่ละประเทศในเรื่องของปาล์มน้ำมัน ■ เพิ่มการสร้างความร่วมมือกับภาคส่วนต่าง ๆ เพื่อการเข้าถึงทรัพยากรทางการเกษตร ■ การพัฒนา Smart Farmer ส่งเสริมให้เกษตรกรมีความรู้ความเข้าใจในเรื่องปัญหาและผลกระทบจากภาวะโลกร้อน ■ สนับสนุนการทำเกษตรสมัยใหม่ Smart Farmer ทำน้อยแต่ได้ผลผลิตเยอะ ■ เพิ่มความร่วมมือองค์กรใหญ่ระดับชาติเพื่อสร้างความเข้มแข็งทางภาคการเกษตร
สาขาผลิตภัณฑ์และบริการฮาลาล (WGHAPAS)	■ ดำเนินงานร่วมกับคณะทำงานด้านการท่องเที่ยวเพื่อส่งเสริมการท่องเที่ยวฮาลาล ■ พยายามสร้างความรู้ความเข้าใจเรื่องฮาลาลให้เป็นเรื่องง่าย เช่น การออกใบรับรองฯ ให้ร้านทั่วไปเล็ก ๆ แผงลอย และรถเข็น เพื่อให้ผู้บริโภคมีความมั่นใจมากยิ่งขึ้น ■ สนับสนุนอำนาจอ่อน (Soft power) เรื่องฮาลาลเพื่อเสริมสร้างความเข้มแข็งด้านเศรษฐกิจ ■ ศึกษาความต้องการของตลาดอย่างจริงจัง เพื่อเปิดตลาดสินค้าฮาลาลในกลุ่มประเทศ IMT-GT

สาขาการพัฒนา IMT-GT	รายละเอียด
สาขาการท่องเที่ยว (WGT)	■ สร้างความร่วมมือในการดำเนินงานระหว่างเครือข่ายผู้ประกอบการ และภาคเอกชนด้านการท่องเที่ยว ■ ทำโครงการด้านการท่องเที่ยวร่วมกับคณะทำงานสาขาผลิตภัณฑ์และบริการฮาลาลและสาขาสิ่งแวดล้อม เช่น Green Hotel, Green Halal เป็นต้น ■ สร้างความร่วมมือกับคณะทำงานสาขาการคมนาคมขนส่งเพื่อบูรณาการเรื่องทิศทางการดำเนินงานและการแก้ไขปัญหา/อุปสรรคต่าง ๆ ■ หาแนวทางสร้างความร่วมมือกับภาคเอกชน พันธมิตร และหน่วยงานที่เกี่ยวข้องเพื่อดึงดูดนักท่องเที่ยวจากกลุ่มประเทศจีน อินเดีย และอาเซียน ■ การสร้างความร่วมมือและออกแบบเส้นทางการท่องเที่ยวระหว่าง 3 ประเทศ ■ ส่งเสริมและผลักดันโครงการท่องเที่ยวเชิงสุขภาพและเส้นทาง Muslim Friendly ■ สร้างความร่วมมือกับหน่วยงานที่เกี่ยวข้องในการศึกษาและหาแนวทางเตรียมความพร้อมในการเปิดตลาด เพื่อดึงดูดนักท่อง เที่ยวจากประเทศอินเดียเข้ามาท่องเที่ยวในกลุ่มประเทศ IMT-GT
สาขาการพัฒนาทรัพยากรมนุษย์ (WGHRD)	■ ดำเนินงานร่วมกับเครือข่ายมหาวิทยาลัย (UNINET) เพื่อสนับสนุน การดำเนินงานภายในสาขาและการทำหน้าที่เป็นคลังสมอง ■ เพิ่มกลไกการติดตามแผนงาน/โครงการในระดับ CMGF ■ หาแนวทางสร้างความร่วมมือกับธนาคารพัฒนาเอเชีย (ADB) เพื่อศึกษาและหาแนวทางการพัฒนาในอนุภูมิภาค IMT-GT ■ พัฒนาทักษะแรงงานเพื่อสนับสนุนโครงการ Rubber City ในกลุ่ม ประเทศ IMT-GT ■ สร้างความร่วมมือและพัฒนาทักษะแรงงานด้านดิจิทัลร่วมกับประเทศอินเดีย
สาขาการเชื่อมโยงทางคมนาคม (WGTC)	■ อำนวยความสะดวกในการขนส่ง โดยอ้างอิงกรอบความร่วมมืออาเซียน ■ อำนวยความสะดวกในเรื่องกฎระเบียบเพื่อความรวดเร็วในการคมนาคมขนส่งทั้งคนและสินค้าในอนุภูมิภาค IMT-GT ■ ดำเนินงานร่วมกับสาขาดิจิทัลเพื่อช่วยในการอำนวยความสะดวก ลดขั้นตอน ลดการรอคอยในการคมนาคมขนส่ง ■ หารือและผลักดันในเรื่อง MoU เส้นทางการบินในอนุภูมิภาค IMT-GT ■ สนับสนุนให้ภาคเอกชนเข้ามามีส่วนร่วมในการพัฒนาและใช้ประโยชน์ จากการพัฒนาโครงสร้างพื้นฐาน ■ ศึกษาความเป็นไปได้ในการดึงสายการบินจากประเทศอินโดนีเซียมายังพื้นที่ 3 จังหวัดชายแดนภาคใต้ โดยเชื่อมโยงท่าอากาศยานนราธิวาส
สาขาสิ่งแวดล้อม (WGE)	■ สร้างความร่วมมือระหว่างจังหวัดและรัฐในการแบ่งปัน แลกเปลี่ยน และการขับเคลื่อนด้านสิ่งแวดล้อม ■ ส่งเสริมในเรื่อง Low Carbon และ Carbon Credit ■ หาแนวทางความร่วมมือร่วมกับประเทศอินเดียในเรื่องอาคารประหยัดพลังงาน การจัดการขยะทางทะเล เศรษฐกิจสีน้ำเงิน เป็นต้น ■ ร่วมจัดทำแผนบริหารจัดการสิ่งแวดล้อมร่วมกันระหว่าง 3 ประเทศ

สาขาการพัฒนา IMT-GT	รายละเอียด
สาขาการอำนวยความสะดวกทางการค้าและการลงทุน (WGTI)	■ ผลักดันและขับเคลื่อนโครงการภายใต้สาขาให้มีความก้าวหน้าอย่างเป็นรูปธรรม โดยกำหนดเป้าหมายการพัฒนาให้มีความชัดเจนและสามารถแข่งขันได้ ■ ให้จังหวัดและรัฐมีบทบาทในการขับเคลื่อนแนวระเบียงเศรษฐกิจเพื่อประโยชน์จากการพัฒนาสู่ประชาชนมากยิ่งขึ้น ■ ส่งเสริมให้ผู้ว่าราชการจังหวัดและมุขมนตรีร่วมหารือในการผลักดันโครงการร่วม 3 ประเทศตามแนวระเบียงเศรษฐกิจ ■ สร้างความร่วมมือในการขับเคลื่อนเศรษฐกิจโดยการบริหารจัดการ และใช้ทรัพยากรร่วมกันใน 3 ประเทศ ■ ให้ความสำคัญและการมีส่วนร่วมของสภาธุรกิจ IMT-GT (JBC) ด้านการค้าและการลงทุน ■ ออกกฎระเบียบ แนวทาง ข้อปฏิบัติ เพื่อเกื้อกูลและอำนวยความสะดวกด้านการค้าและการลงทุนในกลุ่มประเทศ IMT-GT ■ เร่งรัดการลงนาม FOC หรือกรอบความร่วมมือด้าน CIQ ในกลุ่มประเทศสมาชิก IMT-GT ■ พิจารณาจัดตั้งกลไกเพื่อขับเคลื่อนและพัฒนาตามแนวระเบียงเศรษฐกิจ (EC) ■ การใช้ประโยชน์จากสมาชิกใหม่ของมาเลเซีย คือ รัฐปะหัง กลันตัน โดยเฉพาะรัฐยะโฮร์ เพราะมีพื้นที่ใกล้กับจังหวัดเรียว ซึ่งตั้งอยู่บนเกาะสุมาตรา เมื่อไหร่ที่นักท่องเที่ยวหรือนักธุรกิจจากเกาะสุมาตรา อินโดนีเซีย สามารถข้ามเข้ามาในมาเลเซียได้ง่ายขึ้น ถือเป็นโอกาส ในอนาคตที่เราจะใช้ความเชื่อมโยงตรงนี้ขนส่งสินค้าระหว่างประเทศ ไปสู่ยังเกาะสุมาตราด้วยได้เช่นกัน
สาขาเทคโนโลยีดิจิทัล (WGDT)	■ การส่งเสริมให้สาขาดิจิทัลมีบทบาทและช่วยอำนวยความสะดวกในการดำเนินงาน/กิจกรรมให้ทุกสาขาของคณะทำงาน ■ หาความร่วมมือกับประเทศอินเดียในเรื่องการพัฒนาดิจิทัล ■ นำเทคโนโลยีดิจิทัลเป็นส่วนหนึ่งในการยกระดับพัฒนาแผนงาน/ โครงการ ■ จัดทำฐานข้อมูลแผนงาน/โครงการคณะทำงานรายสาขาและให้ บริการในรูปแบบ One Stop Service
สภาธุรกิจ IMT-GT (JBC)	■ สร้างความร่วมมือกับภาคเอกชนส่วนอื่น ๆ นอกจาก 3 องค์กรหลัก คือ สภาหอการค้าแห่งประเทศไทย สภาอุตสาหกรรมแห่งประเทศไทย และสมาคมธนาคารไทย เช่น สภาเกษตรกรไทย ■ สร้างเครือข่ายนักธุรกิจ 3 ประเทศ โดยการเจรจาเพื่อหาแนวทาง การลงทุนร่วมและการทำธุรกิจ (Business Matching) ■ ชี้นำการดำเนินงานให้ภาครัฐและร่วมจัดลำดับความสำคัญการดำเนินโครงการตามความต้องการของภาคเอกชน ■ จัดตั้งสำนักงานฝ่ายเลขานุการฯ JBC เพื่ออำนวยความสะดวกในการจัดทำแผน ข้อมูลและข้อเสนอโครงการ ปัจจุบันโครงการอยู่ในลักษณะแนวคิดริเริ่ม

กรอบการพัฒนาเมืองที่ยั่งยืนสำหรับอนุภูมิภาค IMT-GT ปี 2019 -2036 (Sustainable Urban Development Framework: SUDF)

กรอบการพัฒนาเมืองที่ยั่งยืน ประกอบด้วย การพัฒนาและกรอบการติดตามที่มีการระบุในแผนปฏิบัติการ โดยจะช่วยให้เกิดการพัฒนาเครือข่ายเมืองสีเขียวที่สอดคล้องกับท้องถิ่น จังหวัด ระดับประเทศ อนุภูมิภาค และระหว่างประเทศ จุดประสงค์ของกรอบการพัฒนาเมืองที่ยั่งยืน คือ สามารถเปลี่ยนแปลงการเจริญเติบโตสีเขียวในอนุภูมิภาค โดยใช้วิธีบูรณาการหลักการรวมทางสังคม ความเป็นไปได้ทางเศรษฐกิจ ความยืดหยุ่นและการเติบโตที่เป็นมิตรกับสิ่งแวดล้อม ที่จะเป็นตัวขับเคลื่อนการตัดสินใจและการกระทำทั้งหมด ไม่ว่าจะเป็น ธรรมภิบาล นโยบาย ยุทธศาสตร์ เทคโนโลยี โครงสร้างพื้นฐานต่าง ๆ การวางแผน และการมีส่วนร่วมของชุมชน จะส่งผลให้เกิดความยั่งยืนและการพัฒนาเศรษฐกิจในภูมิภาค

กรอบความคิดการดำเนินงานสู่กรอบการพัฒนาเมืองที่ยั่งยืน มีทั้งหมด 3 ขั้น ดังนี้

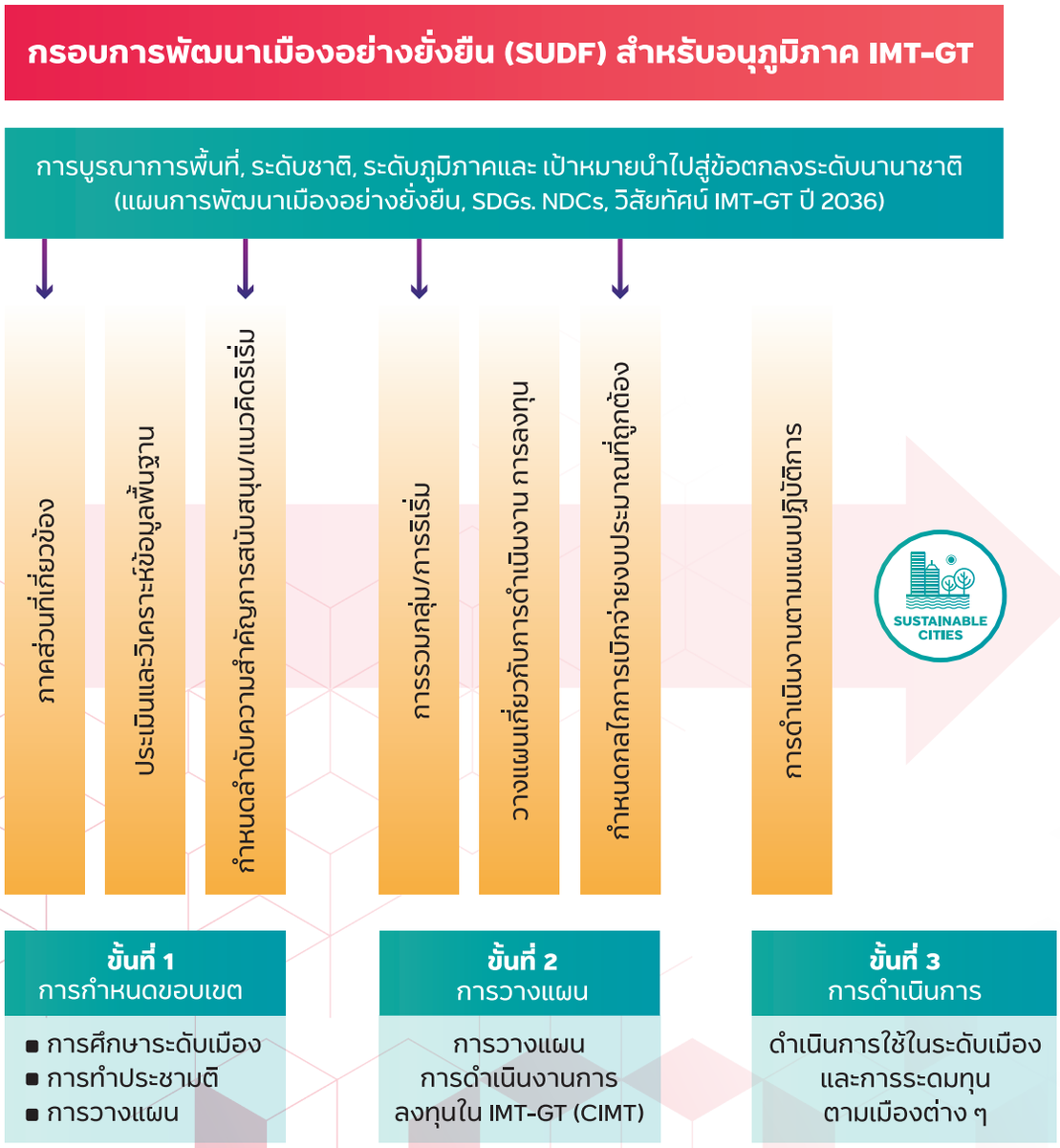

แผนปฏิบัติการตามกรอบ SUDF 7 สาขา

การคมนาคมขนส่ง

- แผนการขนส่งที่ครอบคลุม
- ระบบขนส่งสาธารณะที่ครอบคลุมและมีประสิทธิภาพ
  - รถยนต์พลังงานไฟฟ้า

พลังงาน

- บัญชีการปล่อยก๊าซเรือนกระจก (GHG)
- ประสิทธิภาพการใช้พลังงาน
  - ตึกประหยัดพลังงาน
  - การใช้หลอด LED บนท้องถนน
- พลังงานทดแทน
  - การติดตั้งโซลาร์เซลล์พลังงานแสงอาทิตย์

การจัดการขยะ

- การเปลี่ยนขยะเป็นพลังงาน
  - เทคโนโลยีเตาเผาขยะ
  - ก๊าซชีวภาพ
- การทำปุ๋ยหมัก
  - การทำปุ๋ยหมักแบบกองบนลาน

ความหลากหลายทางชีวภาพ

- กลยุทธ์และแผนปฏิบัติการด้านความหลากหลายทางชีวภาพในท้องถิ่น
- การฟื้นฟูพื้นที่ชุ่มน้ำ
- การเพิ่มพื้นที่ป่าไม้

การศึกษาเพื่อการพัฒนาที่ยั่งยืน

- โรงเรียนสีเขียว
- มหาวิทยาลัยสีเขียว

ระบบเศรษฐกิจหมุนเวียน

- โปรแกรมการรับรู้
- การนำกลับมาใช้ใหม่

ความรู้เรื่องการเปลี่ยนแปลงของสภาพภูมิอากาศ

- โปรแกรมการรับรู้
- การจัดทำบัญชีก๊าซเรือนกระจก

เป้าหมายการพัฒนาระยะ 5 ปี (ปี 2019 -2023) เฉพาะประเทศไทย

ที่	ด้าน / สาขา	รายละเอียด
1	**การคมนาคมขนส่ง (Transport)** (ผู้รับผิดชอบหลัก: ประเทศไทย)	**การส่งเสริมการใช้ยานพาหนะด้วยพลังงานไฟฟ้า** **เป้าหมายการพัฒนาในช่วงปี 2019-2023 :** ■ จำนวนรถยนต์ไฟฟ้า 1,000 คัน ■ จำนวนรถบัสไฟฟ้า 2,000 คัน
		แผนการขนส่งที่ครอบคลุม (เพื่อลดการปล่อยก๊าซเรือนกระจกจากภาคการขนส่ง) **เป้าหมายการพัฒนาในช่วงปี 2019-2023 :** จำนวน 3 เมืองที่ควรได้รับการพัฒนา
2	**พลังงาน (Energy)** (ผู้รับผิดชอบหลัก: สาธารณรัฐอินโดนีเซีย)	**การติดตั้งระบบโซลาร์เซลล์** **เป้าหมายการพัฒนาในช่วงปี 2019-2023** ติดตั้งระบบเซลล์แสงอาทิตย์ที่มีกำลังการผลิต 250 เมกะวัตต์
		ประสิทธิภาพการใช้พลังงานในอาคาร **เป้าหมายการพัฒนาในช่วงปี 2019-2023** ประสิทธิภาพการใช้พลังงานในอาคาร จำนวน 100 อาคาร
		การเปลี่ยนมาใช้หลอด LED บนถนน เป้าหมายการพัฒนาในช่วงปี 2019-2023 : จำนวน 200,000 หลอด ภายในปี 2023
		การปล่อยก๊าซเรือนกระจก **เป้าหมายการพัฒนาในช่วงปี 2019-2023** จำนวน 5 เมืองที่ควรได้รับการพัฒนา
3	**การจัดการขยะมูลฝอย (Solid waste management)** (ผู้รับผิดชอบหลัก: ประเทศมาเลเซีย)	**การเปลี่ยนของเสียให้เป็นพลังงาน (ช่วยลดการปล่อยก๊าซเรือนกระจกจากของเสียที่ถูกทิ้งในพื้นที่ฝังกลบ)** **เป้าหมายการพัฒนาในช่วงปี 2019-2023** จะต้องดำเนินการแปรสภาพของเสีย จำนวน 500 ตันต่อวัน
		การทำปุ๋ยหมัก (ด้วยกระบวนการย่อยสลายโดยอาศัยออกซิเจนตามธรรมชาติ) **เป้าหมายการพัฒนาในช่วงปี 2019-2023 :** โรงงานปุ๋ยหมักจำนวน 3 แห่ง ที่จะต้องดำเนินการแปรสภาพ จำนวน 200 ตันต่อวัน
		การเกิดก๊าซชีวภาพ (กระบวนการหมักก๊าซมีเทน) **เป้าหมายการพัฒนาในช่วงปี 2019-2023** โรงงานจำนวน 3 แห่ง ที่จะต้องดำเนินการแปรสภาพ จำนวน 100 ตันต่อวัน
4	**ความหลากหลายทางชีวภาพ (Biodiversity)** (ผู้รับผิดชอบหลัก: ประเทศมาเลเซีย)	**กลยุทธ์และแผนปฏิบัติการด้านความหลากหลายทางชีวภาพในท้องถิ่น** **เป้าหมายการพัฒนาในช่วงปี 2019-2023 :** ดำเนินการใน 10 เมือง
		การฟื้นฟูพื้นที่ชุ่มน้ำ **เป้าหมายการพัฒนาในช่วงปี 2019-2023 :** จำนวน 2 แห่ง
		การเพิ่มต้นไม้ปกคลุมขึ้นเป็น 30% ถึง 40% ของการใช้ที่ดินทั้งหมด **เป้าหมายการพัฒนาในช่วงปี 2019-2023 :** มีจำนวน 8 เมืองที่ต้องดำเนินการเพิ่มต้นไม้ปกคลุมถึง 30% ของการใช้ที่ดินทั้งหมด

เป้าหมายการพัฒนาระยะ 5 ปี (ปี 2019 -2023) เฉพาะประเทศไทย (ต่อ)

ที่	ด้าน / สาขา	รายละเอียด
5	**การศึกษาเพื่อการพัฒนาที่ยั่งยืน (Education sustainable development)** (ผู้รับผิดชอบหลัก: สาธารณรัฐอินโดนีเซีย)	**โรงเรียนอีโคสคูล (Eco-schools) หรือโรงเรียนสิ่งแวดล้อมศึกษาเพื่อการพัฒนาที่ยั่งยืน** **เป้าหมายการพัฒนาในช่วงปี 2019-2023** ดำเนินการใน 1,000 โรงเรียน
		มหาวิทยาลัยเชิงนิเวศน์ (Eco-Campus) **เป้าหมายการพัฒนาในช่วงปี 2019-2023** ดำเนินการใน 20 มหาวิทยาลัย
6	**ระบบเศรษฐกิจหมุนเวียน (Circular Economy)** (ผู้รับผิดชอบหลัก: ประเทศมาเลเซีย)	■ การส่งเสริมความรู้เพื่อให้เกิดการตระหนักถึงความสำคัญของหลักเศรษฐกิจหมุนเวียน ■ การนำวัตถุดิบที่ผ่านการผลิตและบริโภคแล้วเข้าสู่กระบวนการผลิตใหม่ หรือนำมาใช้ซ้ำขององค์กรธุรกิจหรือผู้ประกอบการในพื้นที่
7	**ความรู้เรื่องการเปลี่ยนแปลงของสภาพภูมิอากาศ (Carbon Literacy)** (ผู้รับผิดชอบหลัก: ประเทศไทย)	■ การส่งเสริมความรู้เพื่อสร้างความตระหนักให้แก่หน่วยงานภาครัฐต่าง ๆ ประชาชนในพื้นที่ หรือภาคเอกชน เช่น การฝึกอบรม การจัดประชุมเชิงปฏิบัติการ หรือการสัมมนา ■ การจัดทำบัญชีก๊าซเรือนกระจก

ยุทธศาสตร์/แนวทางการดำเนินการ ตัวชี้วัด และค่าเป้าหมาย รายสาขา ภายใต้กรอบการพัฒนาเมืองยั่งยืน แผนงาน IMT-GT 2024-2036 (เฉพาะฝ่ายไทย)

การระดมความเห็นผ่านการจัดประชุมสัมมนาเชิงปฏิบัติการเพื่อขับเคลื่อนการพัฒนาเมืองสีเขียว เมื่อวันที่ 11-14 กรกฎาคม 2566 ณ โรงแรมบุรีศรีภู คอนเวนชั่น เซ็นเตอร์ อำเภอหาดใหญ่ จังหวัดสงขลา

สาขา	ยุทธศาสตร์/แนวทางการดำเนินงาน	ตัวชี้วัด	ค่าเป้าหมาย/ปี พ.ศ.			ข้อมูลที่ต้องการ
			67-71	72-76	77-79	
พลังงาน	1. ส่งเสริมการลดการใช้พลังงาน	สัดส่วนจำนวนหลอดไฟสาธารณะที่ใช้หลอด LED	30%	60%	100%	■ จำนวนหลอดไฟฟ้าสาธารณะทั้งหมด ■ จำนวนหลอดไฟฟ้าสาธารณะที่ใช้หลอด LED
		สัดส่วนจำนวนหลอดไฟอาคารสำนักงานทุกแห่งที่ใช้หลอด LED	30%	70%	100%	■ จำนวนหลอดไฟฟ้าทั้งหมดในสำนักงานทุกแห่งของเทศบาล ■ จำนวนหลอดไฟฟ้าที่ใช้หลอด LED ในสำนักงานทุกแห่ง
		อัตราการลดลงของหน่วยไฟฟ้าที่ใช้ทั้งองค์กร	5%	7%	10%	■ หน่วยไฟฟ้าที่ใช้ทั้งหมดในปีฐาน ■ หน่วยไฟฟ้าทั้งหมดที่ใช้ในปีเทียบ
		อัตราการลดลงของปริมาณน้ำมันเชื้อเพลิงที่ใช้ทั้งองค์กร	5%	7%	10%	■ หน่วยน้ำมันเชื้อแพลิงที่ใช้ทั้งหมดในปีฐาน ■ หน่วยน้ำมันเชื้อเพลิงที่ใช้ทั้งหมดในปีเทียบ
	2. ส่งเสริมการใช้พลังงานทดแทน	กำลังไฟฟ้ารวมจากพลังงานทดแทนที่ผลิตได้และนำมาใช้	2 เมกะวัตต์	7 เมกะวัตต์	14 เมกะวัตต์	■ กำลังไฟฟ้าจากพลังงาน Solar cell ที่ถูกนำมาใช้รวมของทุกเมืองที่เข้าร่วมโครงการ
		สัดส่วนจำนวนเมืองที่มีการใช้พลังงานทดแทนในบริการสาธารณะ	10%	20%	30%	■ จำนวนเมืองเมืองที่มีการใช้พลังงานทดแทนในบริการสาธารณะ ■ รายงานผลการใช้พลังงานทดแทนในบริการสาธารณะ เช่น ค่าไฟฟ้าที่ลดลงจากการใช้ Solar cell กิจการประปาของเทศบาล
คมนาคมขนส่ง	3. ส่งเสริมการเดินทางที่เป็นมิตรกับสิ่งแวดล้อม	สัดส่วนเมืองที่มีโครง/กิจกรรมในการส่งเสริมเดินทางโดยไม่ใช้เครื่องยนต์	50%	70%	90%	■ จำนวนเทศบาลที่มีการส่งเสริมการเดินทางที่เป็นมิตรกับสิ่งแวดล้อม ■ รูปแบบการส่งเสริมการเดินทางที่เป็นมิตรฯ
		จำนวนสถานีให้บริการจ่ายไฟฟ้าสำหรับรถยนต์ EV รวมทุกเมือง	100 สถานี	500 สถานี	700 สถานี	■ จำนวนสถานีให้บริการจ่ายไฟฟ้าสำหรับรถยนต์ EV รวมทั้งหมด 44 เมือง
	4. ส่งเสริมระบบขนส่งสาธารณะที่เป็นมิตรกับสิ่งแวดล้อมที่ครอบคลุมและทุกกลุ่มเข้าถึงได้	สัดส่วนเมืองใหญ่ (เทศบาลนคร) ที่มีการพัฒนาหรือมีแผนที่จะพัฒนาระบบขนส่งสาธารณะที่เป็นมิตรกับสิ่งแวดล้อม	30%	50%	70%	■ จำนวนเทศบาลนครที่มีแผนหรือโครงการพัฒนาระบบขนส่งสาธารณะที่เป็นมิตรฯ ■ แผนหรือโครงการพัฒนาระบบขนส่งสาธารณะที่เป็นมิตรกับสิ่งแวดล้อม
		สัดส่วนจำนวนถนนสายหลักที่มีระบบขนส่งสาธารณะ	30%	40%	50%	■ ระยะทางรวมของถนนสายหลักทั้งหมด ■ ระยะทางรวมของถนนสายหลักที่มีระบบขนส่งสาธารณะ
	5. ส่งเสริมความปลอดภัยบนท้องถนน	อัตราการลดลงของผู้บาดเจ็บและเสียชีวิตจากอุบัติเหตุบนท้องถนน	ลดลง 10% จากปีฐาน	ลดลง 20% จากปีฐาน	ลดลง 30% จากปีฐาน	■ จำนวนผู้บาดเจ็บและเสียชีวิตจากอุบัติเหตุบนท้องถนนของปีฐานและปีเทียบ
		สัดส่วนจำนวนถนนที่มีการประกาศเป็นถนนปลอดภัย	50%	70%	100%	■ จำนวนถนนสายหลักและสายรองในเขต ■ จำนวนถนนสายหลักและสายรองที่ได้รับการประกาศเป็นถนนปลอดภัย (ตามมาตรฐานของปภ.)
	6. ส่งเสริมการวางแผนการจัดการคมนาคมขนส่งในเมือง	จำนวนเมืองแผนการจัดการคมนาคมขนส่งในเมือง	-	-	3 เมือง	■ แผนการจัดการคมนาคมขนส่งในเมืองของทั้ง 3 เทศบาลนำร่อง

สาขา	ยุทธศาสตร์/แนวทางการดำเนินงาน	ตัวชี้วัด	ค่าเป้าหมาย/ปี พ.ศ.			ข้อมูลที่ต้องการ
			67-71	72-76	77-79	
การจัดการของเสีย	7. ส่งเสริมการลดปริมาณขยะก่อนนำไปกำจัด	ปริมาณขยะที่นำไปกำจัดต่อหัวประชากรต่อวัน	ไม่เกิน 0.9 กก/คน/วัน	ไม่เกิน 0.7 กก/คน/วัน	ไม่เกิน 0.5 กก/คน/วัน	■ ปริมาณขยะที่นำไปกำจัด ■ จำนวนประชากรตามทะเบียนราษฎร์
		สัดส่วนชุมชนต้นแบบในการจัดการขยะ(ของแต่ละเทศบาล)	5%	10%	15%	■ จำนวนชุมชนทั้งหมดของแต่ละเทศบาล ■ จำนวนชุมชนต้นแบบในการจัดการขยะของแต่ละเทศบาล
	8. ส่งเสริมการนำขยะกลับมาใช้ประโยชน์	สัดส่วนขยะที่นำกลับมาใช้ประโยชน์	10%	20%	30%	■ ปริมาณขยะที่รวบรวมได้ทั้งหมด ■ ปริมาณขยะที่ถูกนำกลับมาใช้ประโยชน์ (เช่น ปุ๋ยหมัก,ก๊าซชีวภาพ,ผลิตไฟฟ้า,ส่งเป็นเชื้อเพลิง RDF)
	9. ส่งเสริมการจัดการขยะอย่างถูกวิธี	สัดส่วนจำนวนเมืองที่มีการกำจัดขยะอย่างถูกหลักสุขาภิบาล	50%	70%	100%	■ จำนวนเมืองที่มีการกำจัดขยะอย่างถูกหลักฯ ■ วิธีการกำจัดขยะของแต่ละเทศบาล ■ ภาพถ่ายสถานที่ฝังกลบหรือเตาเผาขยะ
เศรษฐกิจหมุนเวียน	10. พัฒนาความรู้และศักยภาพของบุคลากรเรื่องเศรษฐกิจหมุนเวียน	สัดส่วนจำนวนเทศบาลที่จัดโครงการพัฒนาศักยภาพในเรื่องเศรษฐกิจหมุนเวียน	4 เทศบาล	-	-	■ จำนวนเทศบาลที่จัดการพัฒนาศักยภาพในเรื่องเศรษฐกิจหมุนเวียน
	11. ส่งเสริมตัวอย่างที่ดีในการนำหลักเศรษฐกิจหมุนเวียนมาดำเนินการอย่างเป็นรูปธรรม	จำนวนตัวอย่างที่ดี/แหล่งเรียนรู้ในการนำหลักเศรษฐกิจหมุนเวียนมาดำเนินการอย่างเป็นรูปธรรม	4 ตัวอย่างที่ดี	10 ตัวอย่างที่ดี	19 ตัวอย่างที่ดี	■ จำนวนโครงการ/กิจกรรม/แหล่งเรียนรู้ที่สามารถเป็นตัวอย่างที่ดีในการนำหลักเศรษฐกิจหมุนเวียนมาดำเนินการอย่างเป็นรูปธรรมของแต่ละเมือง ■ ตัวอย่างที่ดี/แหล่งเรียนรู้ในการนำหลักเศรษฐกิจหมุนเวียนมาดำเนินการ
	12. บูรณาการความร่วมมือและจัดตั้งคณะกรรมการท้องถิ่นระดับอำเภอในการส่งเสริมเศรษฐกิจหมุนเวียน	คณะกรรมการบูรณาการในระดับอำเภอในการส่งเสริมเศรษฐกิจหมุนเวียน	4 จังหวัด จังหวัดละ 1 อำเภอ	10 จังหวัด จังหวัดละ 1 อำเภอ	14 จังหวัด จังหวัดละ 1 อำเภอ	■ หนังสือแต่งตั้งคณะกรรมการบูรณาการในระดับอำเภอในการส่งเสริมเศรษฐกิจหมุนเวียน
การตระหนักรู้ด้านการเปลี่ยนแปลงภูมิอากาศ	13. ส่งเสริมการจัดทำบัญชีก๊าซเรือนกระจกทั้งในระดับองค์กรและระดับเมือง	สัดส่วนเมืองที่มีการจัดทำบัญชีก๊าซเรือนกระจกระดับองค์กร	50%	70%	100%	■ จำนวนเมืองที่มีการจัดทำบัญชีก๊าซเรือนกระจกในระดับองค์กร ■ รายงานการจัดทำบัญชีก๊าซเรือนกระจกระดับองค์กรของทุกเมือง
		สัดส่วนเมืองที่มีการจัดทำบัญชีก๊าซเรือนกระจกระดับเมือง	50%	70%	100%	■ จำนวนเมืองที่มีการจัดทำบัญชีก๊าซเรือนกระจกในระดับเมือง ■ รายงานการจัดทำบัญชีก๊าซเรือนกระจกระดับของทุกเมืองเมือง
	14. ส่งเสริมความรู้ความเข้าใจของผู้บริหาร บุคลากร และประชาชนในประเด็นการเปลี่ยนแปลงสภาพภูมิอากาศ	สัดส่วนจำนวนเมืองที่มีโครงการเสริมความรู้ ความเข้าใจในเรื่องการเปลี่ยนแปลงสภาพภูมิอากาศ	50%	70%	100%	■ จำนวนเมืองที่มีโครงการ/กิจกรรมเสริมความรู้ ความเข้าใจในเรื่องการเปลี่ยนแปลงสภาพภูมิอากาศแก่ผู้บริหาร บุคลากร และประชาชน
		ร้อยละประชากรที่ได้รับการเสริมสร้างความรู้ความเข้าใจในประเด็นการเปลี่ยนแปลงสภาพภูมิอากาศ	10%	30%	50%	■ จำนวนประชากรตามทะเบียนราษฎร์ ■ จำนวนประชากรทุกกลุ่มที่ได้รับการเสริมสร้างความรู้ความเข้าใจในประเด็นการเปลี่ยนแปลงสภาพภูมิอากาศ

สาขา	ยุทธศาสตร์/แนวทางการดำเนินงาน	ตัวชี้วัด	ค่าเป้าหมาย/ปี พ.ศ.			ข้อมูลที่ต้องการ
			67-71	72-76	77-79	
การตระหนักรู้ด้านการเปลี่ยนแปลงสภาพภูมิอากาศ	15. ส่งเสริมให้เมืองมีการประเมินความเสี่ยงและความเปราะบางต่อสภาพอากาศ	สัดส่วนจำนวนเมืองที่มีการประเมินความเสี่ยงและความเปราะบางฯ และมีแผนรับมือภัยพิบัติจากการเปลี่ยนแปลงสภาพภูมิอากาศ	50%	70%	100%	■ จำนวนเมืองที่มีการประเมินความเสี่ยงฯ ■ รายงานผลการประเมินความเสี่ยงและความเปราะบางฯ ของทุกเมือง ■ แผนรับมือภัยพิบัติจากการเปลี่ยนแปลงสภาพภูมิอากาศ
การศึกษาเพื่อการพัฒนาที่ยั่งยืน	16. ส่งเสริมสถานศึกษาเพื่อการพัฒนาที่ยั่งยืน	สัดส่วนจำนวนสถานศึกษาในสังกัดที่มีการพัฒนาที่สอดคล้องกับหลักการพัฒนาที่ยั่งยืน	50%	80%	100%	■ จำนวนสถานศึกษาทุกประเภทในสังกัดเทศบาล (ศพด. โรงเรียนในสังกัดเทศบาล) ■ จำนวนสถานศึกษาทุกประเภทในสังกัดเทศบาลที่มีการพัฒนาที่สอดคล้องกับหลักการพัฒนาที่ยั่งยืน ■ รายงานการมีวิสัยทัศน์ การพัฒนาพื้นที่สีเขียวและสภาพแวดล้อม การมีหลักสูตรและกิจกรรมการเรียนรู้ทั้งในรร.และในชุมชน การพัฒนาศักยภาพบุคลากร การร่วมมือกับเครือข่ายในการจัดการศึกษาเรียนรู้ของแต่ละสถานศึกษา
	17. ส่งเสริมให้มีการเก็บรวบรวมข้อมูลด้านพลังงานและสิ่งแวดล้อมในสถานศึกษา	สัดส่วนจำนวนสถานศึกษาที่มีข้อมูลด้านพลังงานและสิ่งแวดล้อม	50%	80%	100%	■ จำนวนสถานศึกษาในสังกัดทั้งหมด ■ จำนวนสถานศึกษาที่มีข้อมูลด้านพลังงานและสิ่งแวดล้อม ■ เอกสารข้อมูลด้านพลังงานและสิ่งแวดล้อมของสถานศึกษาที่มีการรวบรวม
ความหลากหลายทางชีวภาพ	18. ส่งเสริมการเพิ่มพื้นที่สีเขียวรวมทุกประเภทในเมือง	จำนวนเมืองที่มีพื้นที่สีเขียวรวมทุกประเภทต่อพื้นที่เมืองไม่ต่ำกว่ามาตรฐานของประเทศ (ยึดตามมาตรฐานที่ประกาศโดย สผ. คือ ไม่น้อยกว่าร้อยละ 10)	10 เมือง	15 เมือง	44 เมือง	■ จำนวนเมืองที่มีพื้นที่สีเขียวรวมทุกประเภทต่อพื้นที่เมืองได้มาตรฐานของประเทศ ■ ชื่อ พิกัด และขนาดของพื้นที่สีเขียวทุกแห่ง และผลรวมของขนาดพื้นที่สีเขียวทุกแห่ง ■ ขนาดพื้นที่เมือง
	19. ส่งเสริมการอนุรักษ์และฟื้นฟูพื้นที่ชุ่มน้ำในเมือง	จำนวนพื้นที่ชุ่มน้ำที่มีการอนุรักษ์และฟื้นฟู	2 แห่ง	4 แห่ง	8 แห่ง	■ จำนวนพื้นที่ชุ่มน้ำที่มีการอนุรักษ์และฟื้นฟูพื้นที่ชุ่มน้ำที่เห็นผลอย่างเป็นรูปธรรม ■ รูปแบบและผลการอนุรักษ์และฟื้นฟูพื้นที่ชุ่มน้ำแต่ละแห่ง
	20. ส่งเสริมโครงการ/กิจกรรมการอนุรักษ์ความหลากหลายทางชีวภาพในเมือง	สัดส่วนจำนวนเมืองที่มีโครงการ/กิจกรรมอนุรักษ์ความหลากหลายทางชีวภาพในเมือง	10 เมือง	20 เมือง	44 เมือง	■ จำนวนเมืองที่มีโครงการ/กิจกรรม การอนุรักษ์ความหลากหลายทางชีวภาพบรรจุในแผนพัฒนาเทศบาล ■ รูปแบบกิจกรรมอนุรักษ์ความหลากหลายทางชีวภาพที่ดำเนินการพร้อมสรุปผล ■ ชุดข้อมูลด้านความหลากหลายทางชีวภาพที่มีการสำรวจ

โครงการดำเนินการร่วมกันของเมืองนำร่อง ภายใต้กรอบการพัฒนาเมืองยั่งยืน แผนงาน IMT-GT 2024-2036

ที่	ด้าน / สาขา	รายละเอียด
พลังงาน	1. ส่งเสริมการลดการใช้พลังงาน	1. โครงการฝึกอบรมเพื่อพัฒนา "ผู้รับผิดชอบด้านพลังงานภายในองค์กร" 2. โครงการจัดทำแผนการจัดการพลังงานในองค์กรและเมือง 3. แลกเปลี่ยนเรียนรู้เทคโนโลยีพลังงานทดแทนใหม่ ๆ 4. โครงการส่งเสริมอาคารประหยัดด้านพลังงาน
	2. ส่งเสริมการใช้พลังงานทดแทน	
คมนาคมขนส่ง	3. ส่งเสริมการเดินทางที่เป็นมิตรกับสิ่งแวดล้อม	1. โครงการพัฒนาระบบขนส่งสาธารณะที่เป็นมิตรฯ 2. โครงการปรับปรุงประสิทธิภาพระบบการคมนาคมขนส่งในเมือง (Smart Mobility) เพื่อลดการปล่อย GHGs (ชนิดรถ เส้นทาง ปรับเวลาสัญญาณไฟ การใช้ป้ายจราจร เช่น stop sign วงเวียน ฯลฯ) 3. โครงการส่งเสริมการเดินทางที่เป็นมิตรฯ 4. โครงการสนับสนุนการติดตั้งสถานีจ่ายไฟ EV
	4. ส่งเสริมระบบขนส่งสาธารณะที่เป็นมิตรกับสิ่งแวดล้อมที่ครอบคลุมและทุกกลุ่มเข้าถึงได้	
	5. ส่งเสริมความปลอดภัยบนท้องถนน	
	6. ส่งเสริมการวางแผนการจัดการคมนาคมขนส่งในเมือง	
การจัดการของเสีย	7. ส่งเสริมการลดปริมาณขยะก่อนนำไปกำจัด	1. ต้นแบบการจัดการขยะต้นทาง 2. พัฒนาระบบกำจัดมูลฝอยแบบครบวงจร แบบ Cluster 3. หลักสูตรพัฒนาศักยภาพบุคลากรจัดการขยะ 4. เวทีแลกเปลี่ยนเรียนรู้การจัดการขยะ IMT-GT 5. Technology transfer/Technical support การจัดการขยะตลอดทาง ต้น-กลาง-ปลาย 6. วิจัยและพัฒนา application การติดตามการจัดการขยะสำหรับเมือง
	8. ส่งเสริมการนำขยะกลับมาใช้ประโยชน์	
	9. ส่งเสริมการจัดการขยะอย่างถูกวิธี	
เศรษฐกิจหมุนเวียน	10. พัฒนาความรู้และศักยภาพของบุคลากรเรื่องเศรษฐกิจหมุนเวียน	1. โครงการพัฒนาศักยภาพบุคลากรเทศบาลเรื่อง BCG 2. โครงการพัฒนาต้นแบบแหล่งเรียนรู้ และผลิตภัณฑ์จากหลักการ BCG 3. เครือข่าย BCG IMT-GT
	11. ส่งเสริมตัวอย่างที่ดีในการนำหลักเศรษฐกิจหมุนเวียนมาดำเนินการอย่างเป็นรูปธรรม	
	12. บูรณาการความร่วมมือในการส่งเสริมเศรษฐกิจหมุนเวียนร่วมกับหน่วยงานและภาคส่วนอื่นๆ	

โครงการดำเนินการร่วมกันของเมืองนำร่อง ภายใต้กรอบการพัฒนาเมืองยั่งยืน แผนงาน IMT-GT 2024-2036 (ต่อ)

ที่	ด้าน / สาขา	รายละเอียด
การตระหนักรู้ด้านการเปลี่ยนแปลงสภาพภูมิอากาศ	13. ส่งเสริมการจัดทำบัญชีก๊าซเรือนกระจกทั้งในระดับองค์กรและระดับเมือง 14. ส่งเสริมความรู้ ความเข้าใจของผู้บริหาร บุคลากร และประชาชนในประเด็นการเปลี่ยนแปลงสภาพภูมิอากาศ 15. ส่งเสริมให้เมืองมีการประเมินความเสี่ยงและความเปราะบางต่อสภาพอากาศ	1. การจัดทำและทบทวนบัญชีก๊าซเรือนกระจกที่เป็นสากลในระดับองค์กรและเมือง/อบก. 2. การอบรมเพื่อประเมินความเสี่ยงและความเปราะบางฯ 3. การฝึกอบรมความรู้ความเข้าใจ และการจัดทำแผนรับมือการเปลี่ยนแปลงสภาพภูมิอากาศระดับเมือง 4. สร้างทีมวิทยากรท้องถิ่นในเรื่อง CC ระดับท้องถิ่น 5. ส่งเสริมศูนย์การเรียนรู้เรื่อง CC ระดับภาค และ IMT GT 6. Climate Schooling
การศึกษาเพื่อการพัฒนาที่ยั่งยืน	16. ส่งเสริมสถานศึกษาเพื่อการพัฒนาที่ยั่งยืน 17. ส่งเสริมให้มีการเก็บรวบรวมข้อมูลด้านพลังงานและสิ่งแวดล้อมในสถานศึกษา	1. Symposium สถานศึกษาเพื่อการพัฒนาที่ยั่งยืน IMT GT 2. พัฒนาระบบฐานข้อมูลสำหรับสถานศึกษาเพื่อการพัฒนาที่ยั่งยืน 3. เวทีแลกเปลี่ยนการจัดการเรียนรู้แบบบูรณาการสู่สถานศึกษาที่ยั่งยืน-หลักสูตรท้องถิ่น 4. แลกเปลี่ยนเรียนรู้เพื่อพัฒนาบุคลากรทางการศึกษาเพื่อการพัฒนาที่ยั่งยืน 5. ภาคีเครือข่ายสถานศึกษาเพื่อการพัฒนาที่ยั่งยืน /กรมส่งเสริมการปกครองท้องถิ่น
ความหลากหลายทางชีวภาพ	18. ส่งเสริมการเพิ่มพื้นที่สีเขียวรวมทุกประเภทในเมือง 19. ส่งเสริมการอนุรักษ์และฟื้นฟูพื้นที่ชุ่มน้ำในเมือง 20. ส่งเสริมโครงการ/กิจกรรมการอนุรักษ์ความหลากหลายทางชีวภาพในเมือง	1. เวทีแลกเปลี่ยนเรียนรู้ระดับอาเซียนดัชนีชี้วัดความหลากหลายทางชีวภาพในเมืองของอาเซียน 2. ต้นแบบสวนสุขภาวะ for ALL 3. โครงการพัฒนาฐานข้อมูลความหลากหลายทางชีวภาพและพื้นที่ชุ่มน้ำสำคัญในเมือง /อพสท

พันธมิตร แผนงาน IMT-GT

อินเดีย

ตราประจำรัฐ

ธงประจำรัฐ

ข้อมูลทั่วไป

พื้นที่	3,287,263 ตารางกิโลเมตร
ศาสนา	ศาสนา: ฮินดู (ร้อยละ 79.8) อิสลาม (14.2) คริสต์ (ร้อยละ 2.3) ซิกข์ (ร้อยละ 1.7) พุทธ (0.7) และอื่น ๆ (ร้อยละ 1.3)
ภาษา	ฮินดีและอังกฤษ
สกุลเงิน	รูปีอินเดีย (INR)

ภูมิศาสตร์

อินเดีย เป็นประเทศที่ตั้งอยู่ในทวีปเอเชียใต้ กินพื้นที่ส่วนใหญ่ในอนุทวีปอินเดีย เป็นประเทศที่มีประชากรมากเป็นอันดับสองของโลก และยังเป็นประเทศประชาธิปไตยที่มีประชากรมากที่สุดในโลก (ประมาณ 1,300 ล้านคน) ด้วยพื้นที่ 3,287,590 ตารางกิโลเมตร อินเดียจึงเป็นประเทศที่ใหญ่ที่สุดเป็นอันดับ 7 ของโลกมีเมืองหลวงคือ นิวเดลี

มีอาณาเขตดังนี้

- **ทิศเหนือ** ติดต่อกับ ▼ จีน เนปาล และภูฏาน
- **ทิศใต้** ติดต่อกับ ▼ ศรีลังกา ล้อมรอบ บังคลาเทศ ทางทิศเหนือ ทิศตะวันออก และตะวันตก
- **ทิศตะวันออก** ติดต่อกับ ▼ พม่า
- **ทิศตะวันตก** ติดต่อกับ ▼ ปากีสถาน

การปกครอง

เทราปที มุรมู
ประธานาธิบดี

นเรนทรา โมดี
นายกรัฐมนตรี

เมืองหลวง นิวเดลี

ประชากร
1,375,586,000 คน (2565)

Asian Development Bank : ADB

ADB
Asian Development Bank

ADB คือ ธนาคารพัฒนาเอเชีย หรือ Asia Development Bank เป็นสถาบันการเงินระหว่างประเทศที่จัดตั้งขึ้นตามมติของที่ประชุมระดับรัฐมนตรีว่าด้วยการประสานงานด้านเศรษฐกิจ ครั้งที่ 1 (First Ministerial Conference Asian Economic Cooperation)

ADB ก่อตั้งในปี 2509 มีสำนักงานใหญ่ตั้งอยู่ที่กรุงมะนิลา ประเทศฟิลิปปินส์ จำนวนสมาชิกเริ่มก่อตั้งมี 31 ประเทศ (รวมประเทศไทย) ปัจจุบันมีประเทศสมาชิกทั้งสิ้น 58 ประเทศ แบ่งเป็น ประเทศนอกภูมิภาค 16 ประเทศ ประเทศในภูมิภาค 42 ประเทศ ประเทศสมาชิกนอกภูมิภาค หมายถึง ประเทศที่พัฒนาแล้วและไม่ได้ตั้งอยู่ในภูมิภาคเอเชีย เป็นได้เพียงผู้บริจาคเงิน กู้เงินจาก ADB ไม่ได้ แต่มีสิทธิออกเสียงตามจำนวนหุ้นที่ถือ วัตถุประสงค์การจัดตั้ง ADB เพื่อส่งเสริมความเจริญทางเศรษฐกิจและความร่วมมือในภูมิภาค ให้ความช่วยเหลือทั้งในด้านการเงินและด้านวิชาการ เพื่อเร่งรัดการพัฒนาเศรษฐกิจของประเทศสมาชิกที่กำลังพัฒนาในภูมิภาค

IGES Centre Collaborating with UNEP on Environmental Technology : CCET

CCET
IGES Centre Collaborating with
UNEP on Environmental Technologies

สถาบันเพื่อกลยุทธ์สิ่งแวดล้อมโลก (IGES) ร่วมกับโครงการสิ่งแวดล้อมแห่งสหประชาชาติ ได้เปิดตัวโครงการความร่วมมือร่วมทุน – ศูนย์ IGES ที่ร่วมมือกับ UNEP ด้านเทคโนโลยีสิ่งแวดล้อม (CCET) – นอกกรอบการประชุม ครั้งที่ 20 ของการประชุมภาคีอนุสัญญาว่าด้วยการเปลี่ยนแปลงสภาพภูมิอากาศ (UNFCCC-COP 20) ที่เมืองลิมา ประเทศเปรู เมื่อเดือนธันวาคม 2557 เพื่อช่วยเหลือประเทศ ภูมิภาค และเมืองต่าง ๆ ในการพัฒนาระบบการจัดการขยะที่สามารถลดผลกระทบด้านลบ ผลกระทบด้านสุขภาพและสิ่งแวดล้อม และช่วยให้การเปลี่ยนผ่านไปสู่สังคมที่ยั่งยืนด้วยทรัพยากรอย่างมีประสิทธิภาพ

ด้วยเหตุนี้ CCET จึงนำเสนอโครงการต่าง ๆ เพื่อเพิ่มขีดความสามารถในการจัดการของเสียในประเทศและเมืองพันธมิตร โดยเฉพาะอย่างยิ่งในประเทศที่เติบโตอย่างรวดเร็ว ผ่านการเผยแพร่/การรวมกระแสหลักของการจัดการของเสียที่คำนึงถึงสภาพอากาศ การจัดการของเสียแบบองค์รวม และนโยบาย 3R การพัฒนาผลิตภัณฑ์องค์ความรู้ และนำเสนอโครงการพัฒนาศักยภาพ

Institute for Global Environmental Strategies: IGES

IGES เป็นสถาบันวิจัยที่ตั้งอยู่ในเมืองฮายามะ ประเทศญี่ปุ่น ซึ่งดำเนินการวิจัยนโยบายเชิงปฏิบัติ นวัตกรรม และกลยุทธ์ เพื่อนำไปสู่การพัฒนาที่ยั่งยืนในเอเชียแปซิฟิกและทั่วโลก IGES ซึ่งก่อตั้งขึ้นในปี 2541 มีส่วนร่วมอย่างแข็งขันในด้านการบริโภคและการผลิตที่ยั่งยืน ซึ่งรวมถึงการจัดการของเสีย ด้วยประวัติศาสตร์ที่แสดงให้เห็นในการวิจัยเชิงกลยุทธ์ที่ก้าวหน้าและความร่วมมือในนโยบายการลด ใช้ซ้ำ และรีไซเคิล (3R) ในภูมิภาค

Danish Energy Efficiency Partners: DEEP

DEEP ก่อตั้งขึ้นในปี 2558 โดยผ่านการเป็นเจ้าของโดยการจัดการพลังงานระหว่างประเทศของเดนมาร์ก (DIEM ซึ่งเป็นส่วนหนึ่งของกลุ่มการจัดการของเดนมาร์ก) และกองทุนเพื่อการลงทุนด้านสภาพภูมิอากาศของเดนมาร์ก (KIF) จัดการโดยกองทุนเพื่อการลงทุนสำหรับประเทศกำลังพัฒนา (IFU) DEEP ก่อตั้งขึ้นด้วยปณิธานหลักในการเป็นบริษัทผู้ให้บริการด้านพลังงานชั้นนำ (ESCO) ในประเทศมาเลเซียและภูมิภาค

Association of Southeast Asian Nations

สำนักเลขาธิการอาเซียนได้จัดตั้งขึ้นตามข้อตกลงที่ลงนามโดยรัฐมนตรีต่างประเทศอาเซียนในระหว่างการประชุมสุดยอดอาเซียน ครั้งที่ 1 ในปี 2519 เพื่อทำหน้าที่ประสานงานและดำเนินงานตามโครงการและกิจกรรมต่าง ๆ ของสมาคมอาเซียน และเป็นศูนย์กลางในการติดต่อระหว่างสมาคมอาเซียน คณะกรรมการ ตลอดจนสถาบันต่าง ๆ และรัฐบาลของประเทศสมาชิก

สำนักเลขาธิการอาเซียนตั้งอยู่ที่กรุงจาการ์ตา ประเทศอินโดนีเซีย โดยมีหัวหน้าสำนักงานเรียกว่า "เลขาธิการอาเซียน" ซึ่งเมื่อเดือนกรกฎาคม 2545 ที่ประชุมรัฐมนตรีต่างประเทศอาเซียน ครั้งที่ 35 ได้แต่งตั้ง Ong Keng Yong" ชาวสิงคโปร์ เป็นเลขาธิการอาเซียนคนใหม่แทนนาย Rodolfo C. Severino Jr. เลขาธิการอาเซียนคนปัจจุบัน โดยจะมีวาระในการดำรงตำแหน่ง 5 ปี (ตั้งแต่ 1 มกราคม 2546) และมีรองเลขาธิการอาเซียนจำนวน 2 คน (ปัจจุบันดำรงตำแหน่งโดยชาว มาเลเซียและเวียดนาม)

United Nations Economic and Social Commission for Asia and the Pacific: UN-ESCAP

คณะกรรมการเศรษฐกิจและสังคมแห่งเอเชียและแปซิฟิก-เอสแคป (Economic and Social Commission for Asia and the Pacific-ESCAP) จัดตั้งขึ้นเมื่อวันที่ 28 มีนาคม 2490 (ค.ศ. 1947) ณ นครเซี่ยงไฮ้ ประเทศจีน ขณะนั้นเรียกว่า คณะกรรมการเศรษฐกิจเพื่อเอเชีย และตะวันออกไกล (Economic Commission for Asia and the Far East-ECAFE) มีหน้าที่ช่วยเหลือการฟื้นฟูเศรษฐกิจหลังสงครามโลกครั้งที่ 2 อีกสองปีต่อมาได้ย้ายสำนักงานมาตั้งอยู่ที่กรุงเทพมหานคร เปลี่ยนชื่อเป็น คณะกรรมการเศรษฐกิจและสังคมแห่งเอเชียและแปซิฟิก เมื่อ 2517 (ค.ศ. 1974) เพื่อขยายขอบเขตการพัฒนาไปสู่ด้านสังคม และขยายอาณาบริเวณทางภูมิศาสตร์ครอบคลุมประเทศที่อยู่ในมหาสมุทรแปซิฟิกรวมออสเตรเลีย นิวซีแลนด์ และเกาะอื่น ๆ เอสแคปมีส่วนอย่างมากในการริเริ่มจัดตั้งธนาคารเพื่อการพัฒนาเอเชีย (Asian Development Bank) เครือข่ายทางหลวงแห่งเอเชีย (Asian Highway Network) และคณะกรรมการเพื่อพัฒนาแม่น้ำโขง (The Mekhong River Commission)

Islam Development Bank: IsDB

ธนาคารเพื่อการพัฒนาอิสลาม (อาหรับ: البنكالإسلاميللتنمية) เป็นพหุภาคีและพัฒนาระบบสถาบันการเงินที่มุ่งเน้นการการเงินอิสลามอยู่ในเจดดาห์ , ซาอุดิอารเบีย มี 57 ประเทศ มีสัดส่วนการถือหุ้นของประเทศสมาชิกที่มีผู้ถือหุ้นรายเดียวที่ใหญ่ที่สุดเป็นซาอุดิอาระเบีย

ก่อตั้งขึ้นเมื่อปี 2516 โดยรัฐมนตรีกระทรวงการคลังในองค์การการประชุมอิสลามแห่งแรก (ปัจจุบันเรียกว่าองค์การความร่วมมืออิสลาม) โดยได้รับการสนับสนุนจากกษัตริย์แห่งซาอุดีอาระเบียในขณะนั้น (ไฟซาล) และเริ่มดำเนินการเมื่อวันที่ 3 เมษายน 2518

เมื่อวันที่ 22 พฤษภาคม 2556 IDB ได้เพิ่มทุนจดทะเบียนเป็นสามเท่าเป็น 150,000 ล้านดอลลาร์ เพื่อให้บริการชาวมุสลิมในประเทศสมาชิกและประเทศที่ไม่เป็นสมาชิกได้ดียิ่งขึ้น ธนาคารได้รับการจัดอันดับความน่าเชื่อถือ AAA จาก Standard & Poor's, Moody's, และ Fitch ซาอุดีอาระเบียถือหุ้นประมาณหนึ่งในสี่ของทุนชำระแล้วของธนาคาร IDB เป็นผู้สังเกตการณ์ที่สมัชชาใหญ่แห่งสหประชาชาติ

สมาชิกปัจจุบันของธนาคารประกอบด้วย 57 ประเทศ เงื่อนไขพื้นฐานสำหรับการเป็นสมาชิกคือ ประเทศที่คาดว่าจะเป็นสมาชิกควรเป็นสมาชิกขององค์กรความร่วมมืออิสลาม (OIC) จ่ายเงินสมทบเข้าเมืองหลวงของธนาคาร และยินดีที่จะยอมรับข้อกำหนดและเงื่อนไขดังกล่าวตามที่อาจกำหนดโดยคณะกรรมการ IDB

IDB ได้พัฒนาเป็นกลุ่มของหน่วยงาน 5 แห่ง ประกอบด้วยธนาคารเพื่อการพัฒนาอิสลาม (IDB), สถาบันวิจัยและฝึกอบรมอิสลาม (IRTI), บริษัท อิสลามเพื่อการพัฒนาภาคเอกชน (ICD), บริษัท อิสลามเพื่อการประกันภัยการลงทุนและสินเชื่อเพื่อการส่งออก (ICIEC) และ International Islamic Trade Finance Corporation (ITFC)

United Nations Human Settlement Programme : UN-HABITAT

โครงการตั้งถิ่นฐานมนุษย์แห่งสหประชาชาติ เป็นโครงการของสหประชาชาติที่ทำงานเพื่อสร้างอนาคตที่ดีกว่าให้กับชุมชนเมือง พันธกิจคือการพัฒนาการตั้งถิ่นฐานของมนุษย์ที่ยั่งยืนทั้งด้านสังคมและสิ่งแวดล้อม และจัดการให้มีที่พักพิงอย่างเพียงพอสำหรับทุกคน UN-Habitat ทำงานร่วมกับพันธมิตรเพื่อสร้างเมืองและชุมชนที่ครอบคลุม ปลอดภัย ปรับตัวได้ และยั่งยืน UN-Habitat ส่งเสริมการขยายตัวของเมืองเป็นพลังการเปลี่ยนแปลงเชิงบวกสำหรับผู้คนและชุมชน โดยลดความไม่เท่าเทียมกัน การเลือกปฏิบัติและความยากจน

ภารกิจของ UN-Habitat ทำงานในกว่า 90 ประเทศเพื่อส่งเสริมการเปลี่ยนแปลงในเมืองและการตั้งถิ่นฐานของมนุษย์ผ่านความรู้ คำแนะนำด้านนโยบาย ความช่วยเหลือทางเทคนิค และการดำเนินการร่วมกัน โดยแผนยุทธศาสตร์ของ UN-Habitat ปี 2020-2023 ใช้แนวทางเชิงกลยุทธ์และบูรณาการมากขึ้นในการแก้ปัญหาความท้าทายและโอกาสของเมืองต่างๆ ในศตวรรษที่ 21 และการตั้งถิ่นฐานของมนุษย์อื่นๆ ซึ่งภารกิจของ UN-Habitat รวบรวมบทบาทหลักสี่ประการขององค์กร คือ คิด ทำ แบ่งปัน และร่วมมือกัน

The International Council for Local Environmental Initiatives: ICLEI)

ICLEI - The International Council for Local Environmental Initiatives: ICLEI) รัฐบาลท้องถิ่นเพื่อการพัฒนาอย่างยั่งยืน เป็นองค์กรระหว่างประเทศของรัฐบาลท้องถิ่นและภูมิภาค ที่ให้คำมั่นสัญญาในการพัฒนาที่ยั่งยืน

ก่อตั้งขึ้นในปี 1990 และ เดิมเรียกว่าสภาระหว่างประเทศเพื่อการริเริ่มด้านสิ่งแวดล้อมในท้องถิ่นสมาคมระหว่างประเทศก่อตั้งขึ้นเมื่อรัฐบาลท้องถิ่นมากกว่า 200 แห่งจาก 43 ประเทศได้ประชุมกันในการประชุมครั้งแรกที่ประชุมรัฐสภาโลกของรัฐบาลท้องถิ่นเพื่ออนาคตที่ยั่งยืนที่ สหประชาชาติ ในนิวยอร์กในเดือนกันยายน 1990

ปัจจุบันมีเมือง ท้องถิ่น และภูมิภาคต่าง ๆ เป็นสมาชิกกว่า 1,750 แห่ง ใน 84 ประเทศประกอบไปด้วยเครือข่ายที่เติบโตของ ICLEI และทำงานร่วมกับหน่วยงานเหล่านี้และรัฐบาลท้องถิ่นอื่น ๆ อีกหลายร้อยแห่งผ่านแคมเปญและโปรแกรมที่มุ่งเน้นผลลัพธ์ในระดับสากล ให้คำปรึกษาด้านเทคนิค การฝึกอบรมและบริการข้อมูลเพื่อสร้างขีดความสามารถแบ่งปันความรู้และสนับสนุนรัฐบาลท้องถิ่นในการดำเนินการพัฒนาที่ยั่งยืนในระดับท้องถิ่น สมมติฐานพื้นฐานของ ICLEI คือความคิดริเริ่มที่ออกแบบในพื้นที่สามารถให้วิธีที่มีประสิทธิผลและคุ้มค่าในการบรรลุวัตถุประสงค์ด้านความยั่งยืนระดับท้องถิ่นระดับประเทศและระดับโลก

ส่วนที่ 2

ข้อมูลเกี่ยวกับสำนักงานฝ่ายเลขานุการกรอบการประชุมระดับมุขมนตรีและผู้ว่าราชการจังหวัด

(Chief Ministers and Governors' Forum: CMGF)

IMT-GT CMGF Secretariat Thailand

CMGF
Secretariat Thailand

ความเป็นมาของสำนักงานฝ่ายเลขานุการกรอบการประชุมระดับมุขมนตรีและผู้ว่าราชการจังหวัด (Chief Ministers and Governors' Forum: CMGF)

คณะรัฐมนตรีได้มีมติ เมื่อวันที่ 22 ตุลาคม 2555 รับทราบและเห็นชอบตามที่สำนักงานสภาพัฒนาการเศรษฐกิจและสังคมแห่งชาติ เสนอให้กระทรวงมหาดไทยร่วมหารือในรายละเอียดกับสำนักงบประมาณในการพิจารณาจัดสรรงบประมาณสนับสนุนการดำเนินงานของผู้ว่าราชการจังหวัด 14 จังหวัดภาคใต้ ในการเข้าร่วมกิจกรรมในกรอบการประชุมระดับมุขมนตรีและผู้ว่าราชการจังหวัด และการเข้าร่วมประชุมอื่น ๆ ที่เกี่ยวข้องในกรอบแผนงาน IMT-GT

กระทรวงมหาดไทย ร่วมกับสำนักงานสภาพัฒนาการเศรษฐกิจและสังคมแห่งชาติ มหาวิทยาลัยสงขลานครินทร์ จังหวัดสงขลา และกลุ่มจังหวัดภาคใต้ทั้งสามกลุ่ม ร่วมประชุมหารือ เรื่องเตรียมการจัดตั้งสำนักงานฝ่ายเลขานุการกรอบการประชุมระดับมุขมนตรีและผู้ว่าราชการจังหวัด เพื่อทำหน้าที่ฝ่ายเลขานุการกรอบการประชุมระดับมุขมนตรีและผู้ว่าราชการจังหวัด ภายใต้แผนงาน IMT-GT รวมทั้งการสนับสนุนทางด้านวิชาการในการขับเคลื่อนและเชื่อมโยงยุทธศาสตร์การบริหารงานจังหวัดและกลุ่มจังหวัดภาคใต้แบบบูรณาการ

สำนักงานฝ่ายเลขานุการกรอบการประชุมระดับมุขมนตรีและผู้ว่าราชการจังหวัด (CMGF) อยู่ภายใต้การกำกับดูแลโดย สำนักพัฒนาทรัพยากรมนุษย์และพันธกิจสังคม มหาวิทยาลัยสงขลานครินทร์ ได้รับงบประมาณดำเนินการในปีงบประมาณ 2556 เป็นต้นมา

วัตถุประสงค์

เพื่อทำหน้าที่ฝ่ายเลขานุการของกรอบการประชุมระดับ CMGF สนับสนุนทางด้านวิชาการ ขับเคลื่อน และเชื่อมโยงยุทธศาสตร์จังหวัดและกลุ่มจังหวัดภาคใต้แบบบูรณาการ รวมทั้งประสานการดำเนินงานของฝ่ายเลขานุการกรอบการประชุมระดับมุขมนตรีและผู้ว่าราชการจังหวัดอย่างเป็นรูปธรรม

โครงสร้างการบริหารงานสำนักงานฝ่ายเลขานุการฯ CMGF

คณะทำงาน

รองปลัดกระทรวงมหาดไทย รับผิดชอบภาคใต้และภาคใต้ชายแดน เป็นประธานคณะทำงาน

ผู้ว่าราชการจังหวัด 14 จังหวัดภาคใต้และภาคใต้ชายแดน/สำนักงบประมาณ/กระทรวงการต่างประเทศ/กระทรวงคมนาคม/กระทรวงพาณิชย์/กระทรวงเกษตรและสหกรณ์/กระทรวงทรัพยากรและสิ่งแวดล้อม/กระทรวงการท่องเที่ยวและกีฬา/กระทรวงพลังงาน/กระทรวงดิจิทัลเพื่อเศรษฐกิจและสังคม/กระทรวงวิทยาศาสตร์และเทคโนโลยี/กระทรวงอุตสาหกรรม/อธิการบดีมหาวิทยาลัยสงขลานครินทร์/ศอ.บต./อธิบดีกรมส่งเสริมการปกครองท้องถิ่น/อธิบดีกรมโยธาธิการและผังเมือง/ผู้อำนวยการศูนย์วิทยาศาสตร์ฮาลาลจุฬาลงกรณ์มหาวิทยาลัย/ผู้อำนวยการ สศช.ภาคใต้/ประธานคณะกรรมการพัฒนาการเศรษฐกิจพื้นที่ภาคใต้และภาคใต้ชายแดน หอการค้าไทย/ประธานสภาอุตสาหกรรมภาคใต้และภาคใต้ชายแดน/ประธานสภาอุตสาหกรรมท่องเที่ยวภาคใต้และภาคใต้ชายแดน/นายกเทศมนตรีนครสงขลา/นายกเทศมนตรีนครหาดใหญ่ เป็นคณะทำงาน ผู้อำนวยการสำนักงานประสานงานความร่วมมือระหว่างประเทศ สศช./ผู้อำนวยการสำนักพัฒนาและส่งเสริมการบริหารราชการจังหวัด สำนักงานปลัดกระทรวงมหาดไทย/ผู้อำนวยการสำนักพัฒนาทรัพยากรมนุษย์และพันธกิจสังคม มหาวิทยาลัยสงขลานครินทร์ เป็นคณะทำงานและเลขานุการร่วม

กระทรวงมหาดไทย

สำนักงานสภาพัฒนาการเศรษฐกิจและสังคมแห่งชาติ (สศช.)

สำนักงานปลัดกระทรวงมหาดไทย

การบริหารงานผ่านกลไกภาคกลุ่มจังหวัด/จังหวัด

สำนักพัฒนาทรัพยากรมนุษย์และพันธกิจสังคม มหาวิทยาลัยสงขลานครินทร์

สำนักงานฝ่ายเลขานุการกรอบการประชุมระดับมุขมนตรีและผู้ว่าราชการจังหวัด (CMGF Secratariat Office)

แผนพัฒนาภาคใต้และภาคใต้ชายแดน

แผนพัฒนากลุ่มจังหวัดภาคใต้ ประกอบด้วย

กลุ่มจังหวัดภาคใต้ฝั่งอันดามัน
(จังหวัดระนอง ภูเก็ต พังงา กระบี่ ตรัง และสตูล)

กลุ่มจังหวัดฝั่งอ่าวไทย
(จังหวัดชุมพร นครศรีธรรมราช สุราษฎร์ธานี พัทลุง และสงขลา)

แผนพัฒนากลุ่มจังหวัดภาคใต้ชายแดน ประกอบด้วย
จังหวัดปัตตานี ยะลา และนราธิวาส

ฝ่ายข้อมูล ติดตาม และ ประมวลผล

- **งานเก็บรวบรวม จัดทำระบบฐานข้อมูลและประมวลผลข้อมูลทั้งในและต่างประเทศ**
- **พัฒนาข้อมูลทุติยภูมิ**
  - Sociological Trends
  - Economic Trends
  - Technological Trends
  - Environmental Trends
- **งานเก็บรวบรวมและพัฒนาข้อมูลปฐมภูมิ (จัดทำ)**
- **งานออกแบบและพัฒนาระบบฐานข้อมูล**
- **งานพัฒนาระบบการติดตามและประเมินผล**
- **งานติดตามและประเมินผล**
- **งานจัดทำสรุปผลการดำเนินงาน และรายงานผล พร้อมวิเคราะห์ปัญหา/อุปสรรค**
- **อื่น ๆ**

ฝ่ายยุทธศาสตร์ (วิเคราะห์ฯ)

- **งานวิเคราะห์ศักยภาพและสร้าง Scenario**
- **เสนอแนวทางการการพัฒนา**
  - การวิเคราะห์ความสามารถในการแข่งขัน
  - การวิเคราะห์เปรียบเทียบสถานการณ์และแนวโน้ม
  - การวิเคราะห์ผู้มีส่วนได้ส่วนเสีย
- **งานทบทวน และจัดทำแผนยุทธศาสตร์**
  - ทบทวนยุทธศาสตร์จังหวัด/กลุ่มจังหวัดภาคใต้ให้สอดคล้องกับแผนงาน IMT-GT และนำเสนอคณะทำงานสำนักงานฯ CMGF พิจารณาเห็นชอบ
  - บูรณาการยุทธศาสตร์ของจังหวัด/กลุ่มจังหวัดให้สอดคล้องกับยุทธศาสตร์ประเทศและยุทธศาสตร์ตามแผนงาน IMT-GT
- **อื่น ๆ**

ฝ่ายบริหารทั่วไป

- **จัดประชุมร่วมระดมความคิดเห็นแบบบูรณาการจากทุกภาคส่วน และสรุปผลการประชุม**
  - สภาอุตสาหกรรมแห่งประเทศไทย
  - หอการค้าไทย และสภาหอการค้าแห่งประเทศไทย
  - สภาอุตสาหกรรมท่องเที่ยวแห่งประเทศไทย
  - สมาคมธนาคารไทย
  - ภาคราชการ
  - องค์กรภาคเอกชน และประชาสังคม
- **ประชาสัมพันธ์ผลการดำเนินงาน**
- **ประสานงานกับหน่วยงานที่เกี่ยวข้อง**
- **งานบริหารธุรการ งบประมาณ การเงิน**
- **บัญชี วัสดุ ครุภัณฑ์ และงานบริหารบุคคล**
- **อื่น ๆ**

งบประมาณสำนักงานฝ่ายเลขานุการฯ CMGF

สำนักงานฝ่ายเลขานุการฯ CMGF ได้รับการจัดตั้งขึ้นตามมติคณะรัฐมนตรีเมื่อปี พ.ศ. 2555 ภายใต้การกำกับดูแลของสำนักพัฒนาทรัพยากรมนุษย์และพันธกิจสังคม มหาวิทยาลัยสงขลานครินทร์ โดยได้รับการจัดสรรงบประมาณแผ่นดินจากกระทรวงมหาดไทย ปี 2556 จำนวน 500,000 บาท เพื่อเป็นค่าใช้จ่ายในการจัดตั้งสำนักงานฯ ปีงบประมาณ 2557 ได้รับการจัดสรรงบประมาณ จำนวน 1,000,000 บาท โดยมีบุคลากร 5 คน และในปีงบประมาณ 2558-2560 ได้รับงบประมาณ 3,000,000 บาท ปี 2561 – 2564 ได้รับการจัดสรรงบประมาณปีละ 3,350,000 บาท ปี 2565 2,750,000 บาท และปี 2566 ได้รับจัดสรรงบประมาณ 3,350,000 บาท โดยมีบุคลากร 7 คน

งบประมาณที่ได้รับจากกระทรวงมหาดไทย (บาท)

ปีงบประมาณ

2557	2558	2559	2560	2561	2562	2563	2564	2565	2566
1,000,000	3,000,000	3,000,000	3,000,000	3,350,000	3,350,000	3,350,000	3,350,000	2,750,000	3,350,000

งบประมาณที่ได้รับจากเงินงบประมาณแผ่นดิน (บาท)

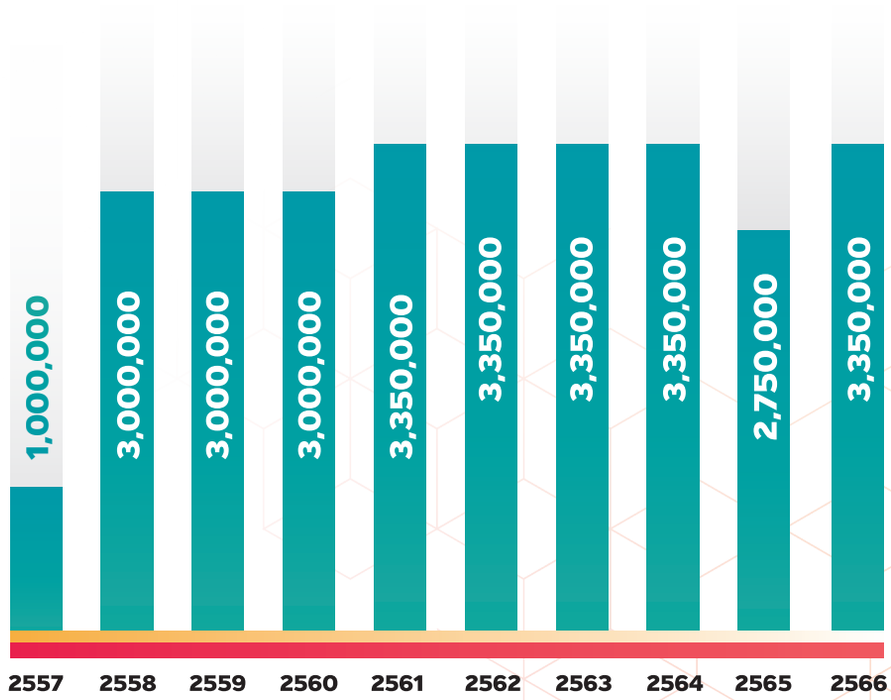

ผู้บริหารสำนักงานฝ่ายเลขานุการฯ CMGF

นายไพโรจน์ โพธิวงศ์
ที่ปรึกษาสำนักงาน
ฝ่ายเลขานุการฯ CMGF

ผศ.ดร.จุมพล ชื่นจิตต์ศิริ
รองอธิการบดีฝ่ายกฎหมาย
และบริการวิชาการ
ที่ปรึกษาสำนักงานฝ่ายเลขานุการฯ CMGF

รศ.ดร.นิติชาญ ปลื้มอารมณ์
ที่ปรึกษาสำนักงาน
ฝ่ายเลขานุการฯ CMGF

ผศ.ดร.นิเวศน์ อรุณเบิกฟ้า
ผู้อำนวยการสำนักพัฒนาทรัพยากรมนุษย์และพันธกิจสังคม
หัวหน้าสำนักงานฝ่ายเลขานุการฯ CMGF

อ.นพ.วิธู พฤกษนันต์
รองผู้อำนวยการสำนักพัฒนาทรัพยากรมนุษย์และพันธกิจสังคม
รองหัวหน้าสำนักงานฝ่ายเลขานุการฯ CMGF

เจ้าหน้าที่สำนักงานฝ่ายเลขานุการฯ CMGF

พรรษา บัวรัตนะ
นักวิชาการคอมพิวเตอร์

สิรีธร โสพร
นักวิเคราะห์นโยบายและแผน

ฝาติเม๊าะ และหีม
นักวิจัย

อนุสรา ทัศนีย์ปกรณ์
นักวิชาการคอมพิวเตอร์

นันทิยา บำรุงสุข
นักจัดการงานทั่วไป

นูรูลฮุซนา แวสาเมาะ
นักวิชาการศึกษา

จินตนา นวลละออง
นักเทคโนโลยีสารสนเทศ

ยุทธศาสตร์ CMGF ปี 2565-2568

วิสัยทัศน์

"สนับสนุนและพัฒนาการดำเนินการสู่การเป็นผู้นำความร่วมมือในอนุภูมิภาคสามเหลี่ยมเศรษฐกิจอินโดนีเซีย-มาเลเซีย-ไทย (IMT-GT)"

พันธกิจ

1. เป็นศูนย์ข้อมูลของประเทศสมาชิกสามเหลี่ยมเศรษฐกิจ
2. เป็นผู้สนับสนุนการจัดทำยุทธศาสตร์จังหวัด กลุ่มจังหวัดภาคใต้และภาคใต้ชายแดน เพื่อตอบสนองยุทธศาสตร์ภาคใต้ของประเทศไทย
3. เป็นศูนย์กลางการประสานงานเพื่อขับเคลื่อนการพัฒนาพื้นที่ในอนุภูมิภาค
4. เป็นหน่วยงานติดตามและสนับสนุนการดำเนินโครงการในพื้นที่ภาคใต้ของประเทศไทย

ยุทธศาสตร์

ยุทธศาสตร์ที่ 1 การส่งเสริมและสนับสนุนด้านวิชาการ เพื่อขับเคลื่อนยุทธศาสตร์จังหวัดและกลุ่มจังหวัดภาคใต้และภาคใต้ชายแดน ภายใต้แผนงาน IMT-GT

กลยุทธ์ที่ 1 รวบรวมและวิเคราะห์ข้อมูลเพื่อสนับสนุนการขับเคลื่อนการดำเนินงานของจังหวัดและกลุ่มจังหวัดภาคใต้ที่มีผลกระทบต่อเศรษฐกิจและสังคม

กลยุทธ์ที่ 2 ศึกษาวิจัย เพื่อสนับสนุนแผนงานของจังหวัดและกลุ่มจังหวัดภาคใต้และภาคใต้ชายแดนที่เกี่ยวข้องกับแผนงาน IMT-GT

กลยุทธ์ที่ 3 ดำเนินการแปลงานภาษาต่างประเทศ (ไทย-อังกฤษ) เพื่อบริการข้อมูลเชิงวิชาการสำหรับการประชุมที่สำคัญและเอกสารที่เผยแพร่ต่าง ๆ ที่เกี่ยวข้องกับแผนงาน IMT-GT

ยุทธศาสตร์ที่ 2 การสนับสนุนการขับเคลื่อนการดำเนินงานร่วมกับจังหวัดและกลุ่มจังหวัดภาคใต้ เพื่อเชื่อมโยงยุทธศาสตร์ตามกรอบความร่วมมืออนุภูมิภาค แผนงาน IMT-GT

กลยุทธ์ที่ 1 ทบทวนแผนงานและโครงการของจังหวัดและกลุ่มจังหวัดภาคใต้เชื่อมโยงกับกรอบความร่วมมืออนุภูมิภาคแผนงาน IMT-GT

กลยุทธ์ที่ 2 ส่งเสริมและพัฒนาศักยภาพการปฏิบัติงานของสำนักงานฝ่ายเลขานุการฯ (CMGF) เพื่อเพิ่มประสิทธิภาพการบริหารจัดการขับเคลื่อนความร่วมมือของจังหวัดภาคใต้และใต้ชายแดน ภายใต้แผนงาน IMT-GT

กลยุทธ์ที่ 3 เผยแพร่ประชาสัมพันธ์ผลการดำเนินงานและข้อมูลที่เกี่ยวข้องกับแผนงาน IMT-GT

ยุทธศาสตร์ที่ 3 การสนับสนุนความพร้อมของจังหวัดและกลุ่มจังหวัดภาคใต้ที่เกี่ยวข้องกับการเสริมสร้างความร่วมมือตามแผนงาน IMT-GT

กลยุทธ์ที่ 1 สนับสนุนความพร้อมให้กับจังหวัดภาคใต้กับหน่วยงานของประเทศสมาชิก ภาคเอกชน และหน่วยงานที่เกี่ยวข้อง เพื่อสนับสนุนแผนงานที่มีศักยภาพและการพัฒนาแผนงานใหม่ ๆ สำหรับการนำเสนอต่อกรอบความร่วมมือ IMT-GT

กลยุทธ์ที่ 2 ประสานการทำงานร่วมกับหน่วยงานระดับประเทศในการผลักดันและขับเคลื่อนโครงการที่เป็นไปได้และสามารถเชื่อมโยงระหว่างประเทศ

ยุทธศาสตร์ที่ 4 การเสริมสร้างและพัฒนาความร่วมมือสำหรับการประชุมระดับมุขมนตรีและผู้ว่าราชการจังหวัด (CMGF) แผนงาน IMT-GT

กลยุทธ์ที่ 1 จัดเตรียมโครงการที่สำคัญและมีศักยภาพต่อการสร้างความเชื่อมโยงและความร่วมมือตามแผนงาน IMT-GT เพื่อเสนอต่อที่ประชุมระดับ CMGF อย่างเป็นทางการ

กลยุทธ์ที่ 2 เสริมสร้างและพัฒนาความร่วมมือสำหรับการประชุมระดับมุขมนตรีและผู้ว่าราชการจังหวัด (CMGF) แผนงาน IMT-GT โดยการพัฒนาความร่วมมือกับคณะทำงานรายสาขา และหน่วยงานที่เกี่ยวข้อง

ส่วนที่ 3

สรุปผลการดำเนินงาน ปีงบประมาณ 2566

IMT-GT CMGF Secretariat Thailand

การประชุมที่สำคัญประจำปีงบประมาณ 2566

การประชุมระดับเจ้าหน้าที่อาวุโส (SOM) ครั้งที่ 30 แผนงาน IMT-GT

เมื่อวันที่ 27 กันยายน 2566 ได้เข้าร่วมการประชุมระดับเจ้าหน้าที่อาวุโส (SOM) ครั้งที่ 30 แผนงาน IMT-GT ณ โรงแรมบาตัม แมริออท ฮาร์เบอร์เบย์เมืองบาตัม สาธารณรัฐอินโดนีเซีย

โดยมีนายพรพจน์ เพ็ญพาส รองปลัดกระทรวงมหาดไทย หัวหน้าคณะผู้แทนฝ่ายไทย, รองผู้ว่าราชการจังหวัด 10 จังหวัด ได้แก่ จังหวัดกระบี่ สุราษฎร์ธานี นครศรีธรรมราช ชุมพร พังงา พัทลุง สตูล สงขลา นราธิวาส และปัตตานี นอกจากนี้ ยังมี ผศ.ดร. จุมพล ชื่นจิตต์ศิริ รองอธิการบดีฝ่ายกฎหมายและบริการวิชาการ, ผศ.ดร.นิเวศน์ อรุณเบิกฟ้า ผู้อำนวยการสำนักพัฒนาทรัพยากรมนุษย์และพันธกิจสังคม, อ.นพ.วิธู พฤกษนันต์ รองผู้อำนวยการสำนักพัฒนาทรัพยากรมนุษย์ ฯ, นายไพโรจน์ โพธิวงศ์ ที่ปรึกษาสำนักงานฝ่ายเลขานุการฯ CMGF และเจ้าหน้าที่สำนักงานฝ่ายเลขานุการฯ CMGF

โดยมี Hon. Dr. Edi Prio Pambudi, Deputy Minister for International Economic Cooperation, Coordinating Ministry for Economic Affairs, เจ้าหน้าที่อาวุโสฝ่ายอินโดนีเซียเป็นประธาน, Dr. Mohamad Shahrin Umar, Director, Regional Development Division, Ministry of Economy เจ้าหน้าที่อาวุโสฝ่ายมาเลเซีย, ดร.วันฉัตร สุวรรณกิตติ รองเลขาธิการ สภาพัฒนาการเศรษฐกิจและสังคมแห่งชาติ เจ้าหน้าที่อาวุโสฝ่ายไทย และเจ้าหน้าที่อื่น ๆ ที่เกี่ยวข้องเข้าร่วมประชุม

มีสาระสำคัญ ดังนี้

1. การรายงานกิจกรรมและการดำเนินงานเกี่ยวกับการประชุม IMT-GT High Panel Level
2. การรายงานผลการดำเนินงานของคณทำงานทั้ง 8 สาขา, เครือข่ายมหาวิทยาลัย (UNINET) และสภาธุรกิจ JBC แผนงาน IMT-GT
3. การนำเสนอของ ADB และสำนักเลขาธิการอาเซียน
4. การแจ้งวันและสถานที่การจัดการประชุมระดับสุดยอดผู้นำ แผนงาน IMT-GT และระดับเจ้าหน้าที่อาวุโส ครั้งที่ 31 โดยจะจัดขึ้น ณ รัฐยะโฮร์ ประเทศมาเลเซีย

การประชุมระดับมุขมนตรีและผู้ว่าราชการจังหวัด (CMGF) ครั้งที่ 20 แผนงาน IMT-GT

เมื่อวันที่ 27 กันยายน 2566 ได้เข้าร่วมการประชุมระดับมุขมนตรีและผู้ว่าราชการจังหวัด (CMGF) ครั้งที่ 20 แผนงาน IMT-GT ณ โรงแรมบาตัม แมริออท ฮาร์เบอร์เบย์ เมืองบาตัม สาธารณรัฐอินโดนีเซีย

โดยมี H.e. Mr. Ansar Ahmad, Governor of Riau Island, หัวหน้าคณะผู้แทนฝ่ายอินโดนีเซียเป็นประธาน, H.E. Mohamad Shukri Ramli, Perlis Chief Minister, หัวหน้าคณะผู้แทนฝ่ายมาเลเซีย, นายพรพจน์ เพ็ญพาส รองปลัดกระทรวงมหาดไทย หัวหน้าคณะผู้แทนฝ่ายไทย, รองผู้ว่าราชการจังหวัด 10 จังหวัด ได้แก่ จังหวัดกระบี่ สุราษฎร์ธานี นครศรีธรรมราช ชุมพร พังงา พัทลุง สตูล สงขลา นราธิวาส และปัตตานี นอกจากนี้ยังมี ผศ.ดร.จุมพล ชื่นจิตต์ศิริ รองอธิการบดีฝ่ายกฎหมายและบริการวิชาการ, ผศ.ดร. นิเวศน์ อรุณเบิกฟ้า ผู้อำนวยการสำนักพัฒนาทรัพยากรมนุษย์และพันธกิจสังคม, อ.นพ.วิธู พฤกษนันต์ รองผู้อำนวยการสำนักพัฒนาทรัพยากรมนุษย์ ฯ, นายไพโรจน์ โพธิวงศ์ ที่ปรึกษาสำนักงานฝ่ายเลขานุการฯ CMGF และเจ้าหน้าที่สำนักงานฝ่ายเลขานุการฯ CMGF ยังมี Mr. Alfredo Perdiguero, Regional Head, Regional Cooperation and Integration, ADB, ดร.กาญจนา วานิชกร ประธานฝ่ายการพัฒนาเฉพาะเรื่อง แผนกความเชื่อมโยงอาเซียน สำนักเลขาธิการอาเซียน, Mr. Fidaus Dahlan ผู้อำนวยการศูนย์ CIMT, MR. Sjahran Kurnia Ramadhan, Chairman of JBC, Prof. Dr. Shahriman Zainal Abidin Head of UNINET Delegation, Assistant Vice Chancellor Internationalization UiTM Global, University Teknologi MARA (UiTM) เข้าร่วมประชุม

มีสาระสำคัญ ดังนี้

1. การรายงานผลการประชุมระดับสุดยอดผู้นำ ครั้งที่ 15 และระดับรัฐมนตรี ครั้งที่ 28
2. การรายงานโครงการจังหวัด/รัฐ ความร่วมมืออนุภูมิภาค แผนงาน IMT-GT
3. การนำเสนอของสภาธุรกิจ (JBC), เครือข่ายมหาวิทยาลัย (UNINET), ADB และ ASEC
4. การนำเสนอของ UN-ESCAP

การประชุมระดับรัฐมนตรี (MM) ครั้งที่ 29 แผนงาน IMT-GT

เมื่อวันที่ 29 กันยายน 2566 ได้เข้าร่วมประชุมระดับรัฐมนตรี (MM) ครั้งที่ 29 แผนงาน IMT-GT ณ โรงแรมบาตัม แมริออท ฮาร์เบอร์เบย์ เมืองบาตัม สาธารณรัฐอินโดนีเซีย

โดยมี นายไอร์ลังกา ฮาร์ตาร์โต รัฐมนตรีว่าการกระทรวงประสานเศรษฐกิจ สาธารณรัฐอินโดนีเซีย เป็นประธาน, นายโมฮัมหมัด ราฟิซี บิน รัมลี รัฐมนตรีว่าการกระทรวงเศรษฐกิจ สหพันธรัฐมาเลเซีย, นายจุลพันธ์ อมรวิวัฒน์ รัฐมนตรีช่วยว่าการกระทรวงการคลัง ประเทศไทย นอกจากนี้ยังมี นายพรพจน์ เพ็ญพาส รองปลัดกระทรวงมหาดไทย, ผศ.ดร. จุมพล ชื่นจิตต์ศิริ รองอธิการบดีฝ่ายกฎหมายและบริการวิชาการ, ผศ.ดร.นิเวศน์ อรุณเบิกฟ้า ผู้อำนวยการสำนักพัฒนาทรัพยากรมนุษย์และพันธกิจสังคม อ.นพ.วิธู พฤกษนันต์ รองผู้อำนวยการสำนักพัฒนาทรัพยากรมนุษย์และพันธกิจสังคม, นายไพโรจน์ โพธิวงศ์ ที่ปรึกษาสำนักงานฝ่ายเลขานุการฯ CMGF และเจ้าหน้าที่สำนักงานฝ่ายเลขานุการฯ CMGF และหน่วยงานต่าง ๆ เข้าร่วมประชุม

ในโอกาสเดียวกันนี้ รัฐมนตรีช่วยว่าการกระทรวงการคลังยังได้ให้ข้อเสนอแนะ 3 ประการเพื่อนำนโยบายของรัฐบาลสู่การปฏิบัติที่เป็นรูปธรรมและเป็นการเร่งต่อยอดผลประโยชน์ทางเศรษฐกิจของไทยในแผนงาน IMT-GT ประกอบด้วย

1. **ผลักดันการชำระเงินระหว่างประเทศผ่านทาง** QR Code เพื่อช่วยอำนวยความสะดวกการชำระเงินเพื่อการซื้อขายสินค้าและบริการของนักท่องเที่ยว ในการนี้ กระทรวงการคลัง ธนาคารแห่งประเทศไทย และอินโดนีเซีย ได้ร่วมกันผลักดันให้เกิดการชำระเงินระหว่างประเทศผ่านทาง QR Code เพื่อช่วยอำนวยความสะดวกให้นักท่องเที่ยวสามารถชำระเงินเพื่อการซื้อขายสินค้าและบริการได้โดยไม่ต้องแลกเปลี่ยนเงินตรา และสนับสนุนมาเลเซียให้มีความร่วมมือในลักษณะเดียวกันกับไทยและอินโดนีเซียต่อไป

2 **เสริมสภาพคล่องและสนับสนุนการเข้าถึงแหล่งเงินของผู้ประกอบการรายย่อยอุตสาหกรรมแปรรูปยางพาราและปาล์มน้ำมัน** เพื่อเสริมสร้างความเข้มแข็งของผู้ประกอบการ SMEs ในการผลิตสินค้ายางพาราและปาล์มน้ำมันมูลค่าสูง และเสริมสร้างความแข็งแกร่งการเชื่อมต่อห่วงโซ่มูลค่าสินค้ายางพาราและปาล์มน้ำมัน

3 **เร่งรัดการดำเนินงานการพัฒนาด่านพรมแดนที่เกี่ยวข้องทั้งที่ด่านสะเดา และด่านสุไหงโก-ลก ร่วมกับมาเลเซีย** ให้สามารถดำเนินการแล้วเสร็จในเวลาอันใกล้ต่อไป นอกจากนี้การพัฒนาโครงการขนาดใหญ่ที่จะเกิดขึ้นในภาคใต้ อาทิ โครงการก่อสร้าง Motor Way หาดใหญ่-สะเดา โครงการก่อสร้าง Land Bridge ชุมพร-ระนอง รัฐบาลอยู่ระหว่างการพิจารณาหารูปแบบการระดมทุนที่เหมาะสมที่สุด ซึ่งอาจเป็นรูปแบบของการออกSustainability Linked Bond รวมถึงการใช้กลไกความร่วมมือระหว่างภาครัฐและเอกชน (PPP) เพื่อร่วมกันพัฒนาโครงการโครงสร้างพื้นฐานต่าง ๆ ในภาคใต้ ให้เกิดผลเป็นรูปธรรม

ในช่วงท้ายของการประชุมฯ รัฐมนตรีประจำแผนงาน IMT-GT ของทั้งสามประเทศได้ร่วมกันให้การรับรองแถลงการณ์ร่วมการประชุมระดับรัฐมนตรี ครั้งที่ 29 แผนงาน IMT-GT โดยเน้นย้ำถึงการดำเนินงานร่วมกันเพื่อพลิกฟื้น IMT-GT แสดงความยินดีต่อความก้าวหน้าและความสำเร็จของ 8 สาขาความร่วมมือและการกำหนดทิศทางการดำเนินงานในระยะถัดไป รวมทั้งสนับสนุนบทบาทของ CMGF และท้องถิ่นในความร่วมมือในสภานายกเทศมนตรีเมืองสีเขียวและสภาสีเขียว การสนับสนุน UNINET ในบทบาทการให้ความร่วมมือทางด้านวิชาการกับคณะทำงานในสาขาความร่วมมือต่าง ๆ ตลอดจนชื่นชมความร่วมมือของหุ้นส่วนการพัฒนา เช่น ADB และสำนักเลขาธิการอาเซียน ที่มีส่วนสำคัญในการพัฒนาใน IMT-GT ตลอดช่วงที่ผ่านมาทั้งนี้ รัฐบาลสหพันธรัฐมาเลเซียจะเป็นเจ้าภาพจัดการประชุมระดับรัฐมนตรี ครั้งที่ 30 แผนงาน IMT-GT และการประชุมอื่น ๆ ที่เกี่ยวข้อง ณ รัฐยะโฮร์ ในเดือนกันยายน 2567

การประชุม ปีงบประมาณ 2566

IMT-GT CMGF Secretariat Thailand

การประชุมSPM ครั้งที่ 16 breakout session

คณะทำงานสาขาการเชื่อมโยงคมนาคมขนส่ง (WGTC)

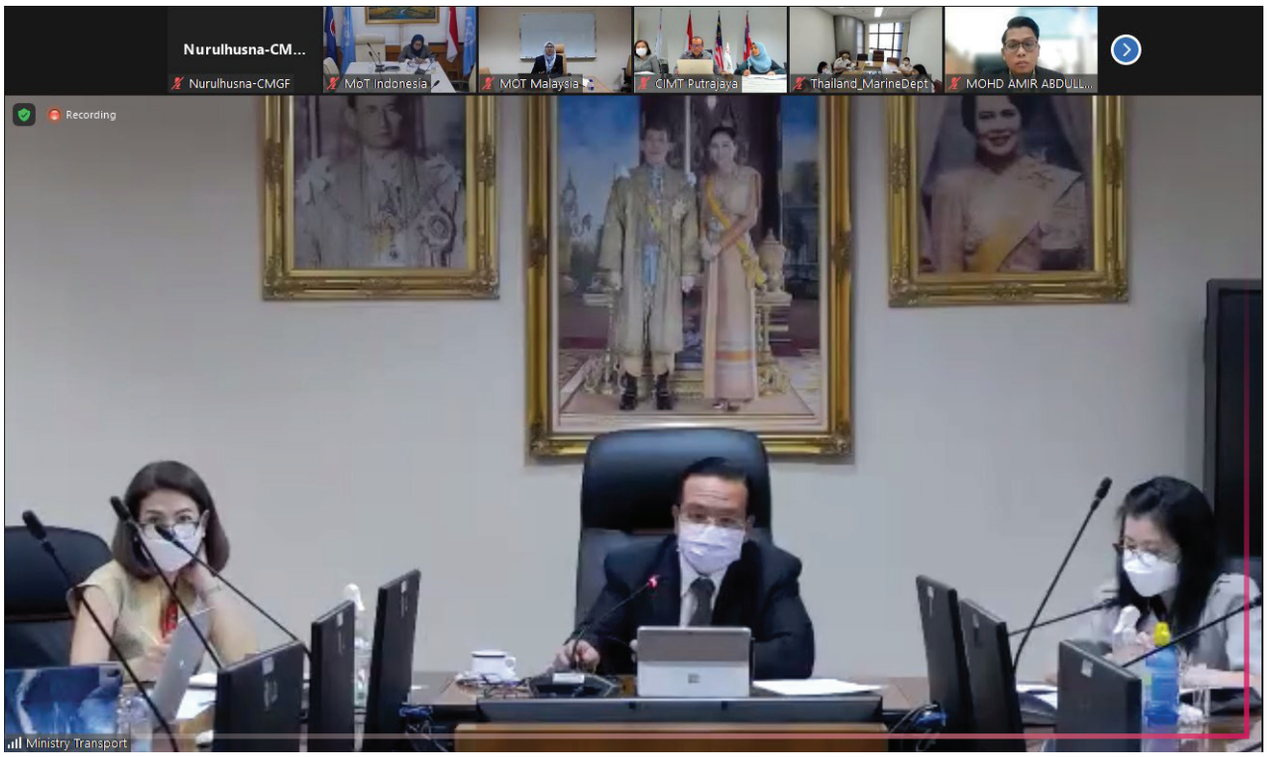

เมื่อวันที่ 16 มกราคม 2566 เจ้าหน้าที่สำนักงานฝ่ายเลขานุการฯ CMGF ได้เข้าร่วมประชุม SPM ครั้งที่ 16 breakout session คณะทำงานสาขาการเชื่อมโยงคมนาคมขนส่ง (WGTC) ผ่านระบบการประชุมออนไลน์

โดยมีนายประภัทรเผ่า อาวะกุล ผู้อำนวยการกองการต่างประเทศ สำนักงานปลัดกระทรวงคมนาคม ประเทศไทย เป็นประธาน, Mr. Amiruddin หัวหน้าฝ่ายความร่วมมือทวิภาคีและอนุภูมิภาค กระทรวงคมนาคม สาธารณรัฐอินโดนีเซีย, Ms.Idahaizura Ibrahim รองปลัดกระทรวงต่างประเทศ ฝ่ายวางแผนกลยุทธ์และต่างประเทศ กระทรวงคมนาคม ประเทศมาเลเซีย, Mr.Firdaus Dahlan ผู้อำนวยการศูนย์ CIMT และผู้แทนจากหน่วยงานต่าง ๆ ที่เกี่ยวข้องเข้าร่วมประชุม

มีสาระสำคัญ ดังนี้

1. สรุปการประชุม SPM ครั้งที่ 15
2. รายงานความคืบหน้าโครงการภายใต้ IB 2022-2026 และแผนการดำเนินงานของคณะทำงาน ปี 2566-2567
3. กำหนดการประชุม SPM ครั้งที่ 16 วันที่ 20-21 มีนาคม 2566 ณ กรุงเทพมหานคร ประเทศไทย
4. กำหนดการประชุมคณะทำงาน WGTC ช่วงเดือนกรกฎาคม 2566 ประเทศมาเลเซียเป็นเจ้าภาพ

คณะทำงานสาขาการเกษตรและอุตสาหกรรมเกษตร (WGAA)

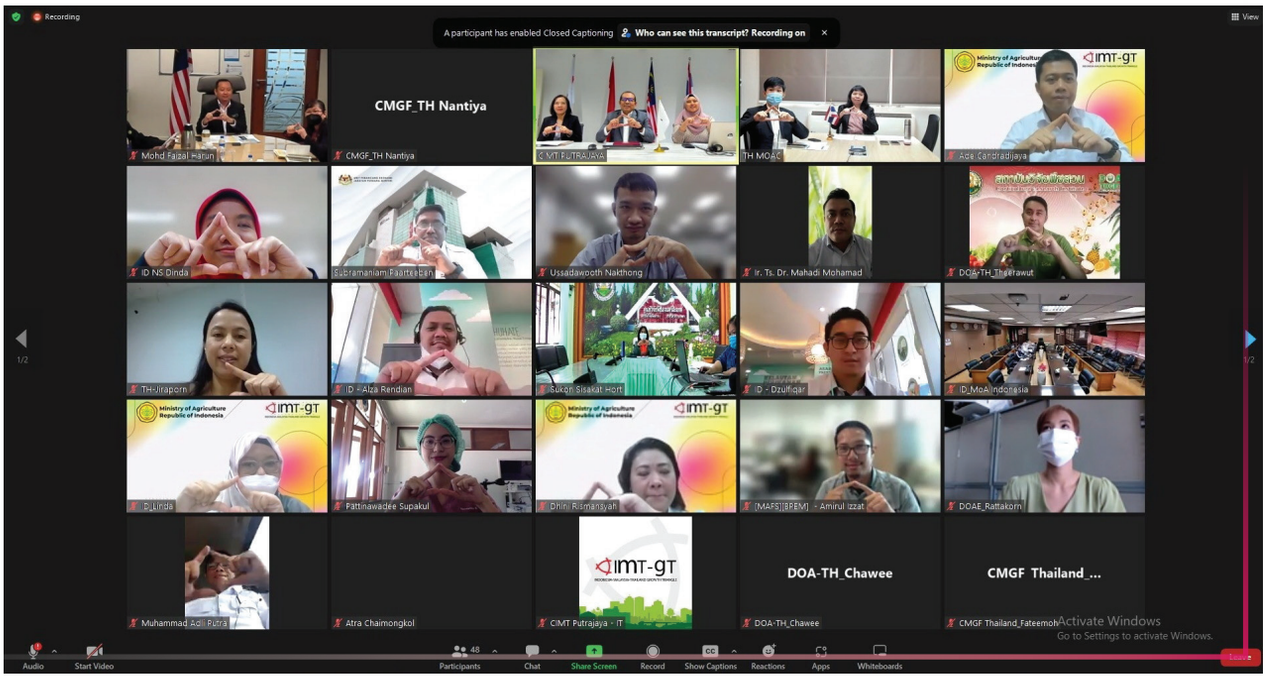

เมื่อวันที่ 18 มกราคม 2566 เจ้าหน้าที่สำนักงานฝ่ายเลขานุการฯ CMGF ได้เข้าร่วมประชุม SPM ครั้งที่ 16 breakout session คณะทำงานสาขาการเกษตรและอุตสาหกรรมเกษตร (WGAA) ผ่านระบบการประชุมออนไลน์

โดยมี Mr. Mohd Faizal Harun ปลัดฝ่ายต่างประเทศ กระทรวงเกษตรและอุตสาหกรรมอาหาร ประเทศมาเลเซียเป็นประธาน, Dr. Ade Candradijaya ผู้อำนวยการศูนย์ความร่วมมือระหว่างประเทศกระทรวงเกษตรแห่งสาธารณรัฐอินโดนีเซีย, นางสาวปรียนาฏ เทียบรัตน์ นักวิเคราะห์นโยบายและแผนชำนาญการพิเศษ กรมการเกษตรต่างประเทศ กระทรวงเกษตรและสหกรณ์ ประเทศไทย, Mr.Firdaus Dahlan ผู้อำนวยการศูนย์ CIMT และผู้แทนจากหน่วยงานต่าง ๆ ที่เกี่ยวข้องเข้าร่วมประชุม

มีสาระสำคัญ ดังนี้

1. สรุปการประชุม SPM ครั้งที่ 15
2. รายงานความคืบหน้าโครงการภายใต้ IB 2022-2026 และแผนการดำเนินงานของคณะทำงาน ปี 2566-2567

คณะทำงานสาขาสิ่งแวดล้อม (WGE)

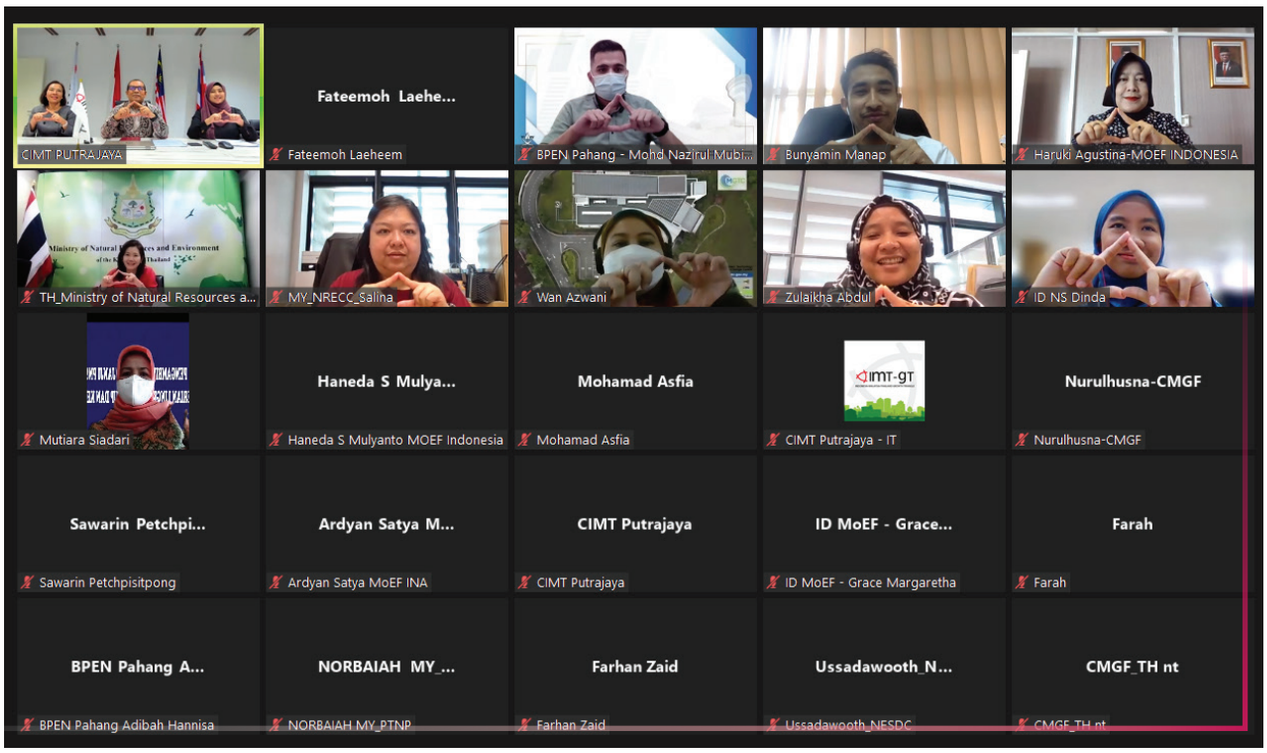

เมื่อวันที่ 20 มกราคม 2566 เจ้าหน้าที่สำนักงานฝ่ายเลขานุการฯ CMGF ได้เข้าร่วมประชุม SPM ครั้งที่ 16 breakout session คณะทำงานสาขาสิ่งแวดล้อม (WGE) ผ่านระบบการประชุมออนไลน์

โดยมี Dr. Ir. Haruki Agustina, MSc., Director of Hazardous Waste and Non-Hazardous Waste-Contaminated Site Remediation and Emergency Response, Ministry of Environment and Forestry of the Republic of Indonesia, สาธารณรัฐอินโดนีเซีย เป็นประธาน, Mrs. Salina binti Muhamad Sali Luddin, Head of Unit of Strategic Planning and International Division, Ministry of Natural Resources, Environment and Climate Change, ประเทศมาเลเซีย, นางสาวนฤมล โอริส นักวิชาการสิ่งแวดล้อมชำนาญการพิเศษ กองการต่างประเทศ สำนักงานปลัดกระทรวงทรัพยากรธรรมชาติและสิ่งแวดล้อม, Mr.Firdaus Dahlan ผู้อำนวยการศูนย์ CIMT และผู้แทนจากหน่วยงานต่าง ๆ ที่เกี่ยวข้องเข้าร่วมประชุม

มีสาระสำคัญ ดังนี้

1. สรุปการประชุม SPM ครั้งที่ 15
2. รายงานความคืบหน้าโครงการภายใต้ IB 2022-2026 และแผนการดำเนินงานของคณะทำงาน ปี 2566-2567
3. การประชุม High Level investor Forum เดือนกุมภาพันธ์ 2566 ณ กัวลาลัมเปอร์ ประเทศมาเลเซีย
4. การประชุม High Level Partner Forum วันที่ 14-15 มีนาคม 2566 ณ จาการ์ตา สาธารณรัฐอินโดนีเซีย
5. การประชุม SPM ครั้งที่ 16 วันที่ 20-21 มีนาคม 2566 ณ กรุงเทพมหานคร ประเทศไทย

คณะทำงานสาขาขับเคลื่อนด้วยดิจิทัล (WGDT)

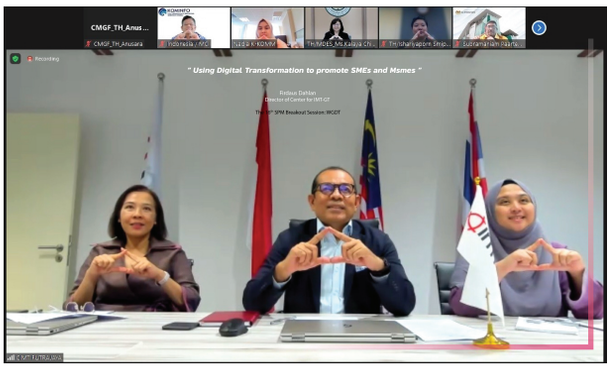

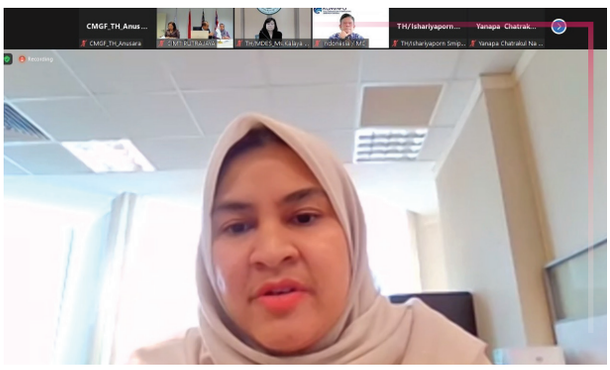

เมื่อวันที่ 26 มกราคม 2566 เจ้าหน้าที่สำนักงานฝ่ายเลขานุการฯ CMGF ได้เข้าร่วมประชุม SPM ครั้งที่ 16 breakout session คณะทำงานสาขาขับเคลื่อนด้วยดิจิทัล (WGDT) ผ่านระบบการประชุมออนไลน์

โดยมี นางสาวกัลยา ชินาธิวร รักษาการแทนผู้อำนวยการฝ่ายกิจการต่างประเทศ กระทรวงดิจิทัลเพื่อเศรษฐกิจและสังคม ประเทศไทยทำหน้าที่แทนประธาน, Mr. Ichwan Makmur Nasution, หัวหน้าศูนย์วิเทศสัมพันธ์ กระทรวงเทคโนโลยีสารสนเทศและการสื่อสาร สาธารณรัฐอินโดนีเซีย, Ms. Nadia Mohammed Daim, ผู้ช่วยเลขานุการฝ่ายต่างประเทศ กระทรวงการสื่อสารและมัลติมีเดีย ประเทศมาเลเซีย, Mr.Firdaus Dahlan ผู้อำนวยการศูนย์ CIMT และผู้แทนจากหน่วยงานต่าง ๆ ที่เกี่ยวข้องเข้าร่วมประชุม

มีสาระสำคัญ ดังนี้

1. สรุปการประชุม SPM ครั้งที่ 15
2. รายงานความคืบหน้าโครงการภายใต้ IB 2022-2026 และแผนการดำเนินงานของคณะทำงาน ปี 2566-2567
3. หารือการประชุม SPM ครั้งที่ 16 วันที่ 21-23 มีนาคม 2565 ณ กรุงเทพมหานคร ประเทศไทย

คณะทำงานสาขาการพัฒนาทรัพยากรมนุษย์ (WGHRD)

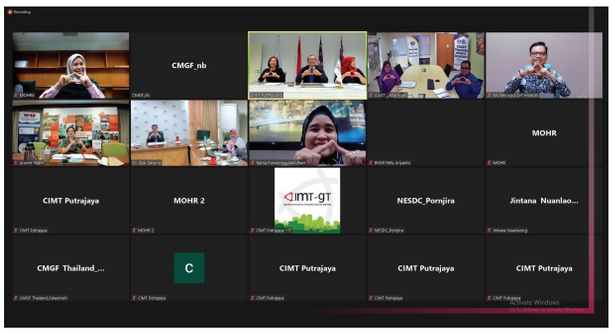

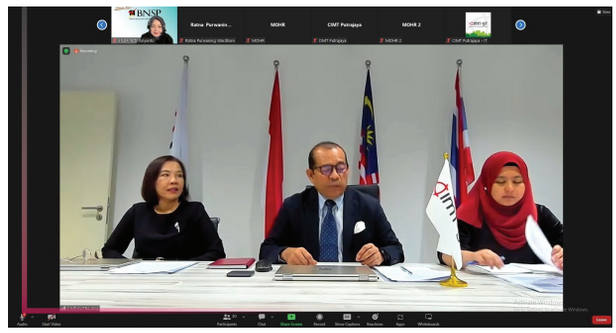

เมื่อวันที่ 30 มกราคม 2566 เจ้าหน้าที่สำนักงานฝ่ายเลขานุการฯ CMGF ได้เข้าร่วมประชุม SPM ครั้งที่ 16 breakout session คณะทำงานสาขาการพัฒนาทรัพยากรมนุษย์ (WGHRD) ผ่านระบบการประชุมออนไลน์

โดยมี Dr. Zaki Zakaria, Deputy Undersecretary Policy Division Ministry of Human Resources ประเทศมาเลเซีย เป็นประธาน, Mr. Muhammad Arif Hidayat, Head of Cooperation Bureau Ministry of Manpower of the Republic of Indonesia สาธารณรัฐอินโดนีเซีย, นางอรุณี ไฮม์ม ผู้อำนวยการกองส่งเสริมและประสานความร่วมมือระหว่างประเทศ กรมความร่วมมือระหว่างประเทศ (TICA) ประเทศไทย, Mr.Firdaus Dahlan ผู้อำนวยการศูนย์ CIMT และผู้แทนจากหน่วยงานต่าง ๆ ที่เกี่ยวข้องเข้าร่วมประชุม

มีสาระสำคัญ ดังนี้

1. สรุปการประชุม SPM ครั้งที่ 16
2. รายงานความคืบหน้าโครงการภายใต้ IB 2022-2026 และแผนการดำเนินงานของคณะทำงาน ปี 2566-2567
3. หารือการประชุม SPM ครั้งที่ 16 วันที่ 21-23 มีนาคม 2565 ณ กรุงเทพมหานคร ประเทศไทย

สาขาการอำนวยความสะดวกทางการค้าและการลงทุน (WGTI)

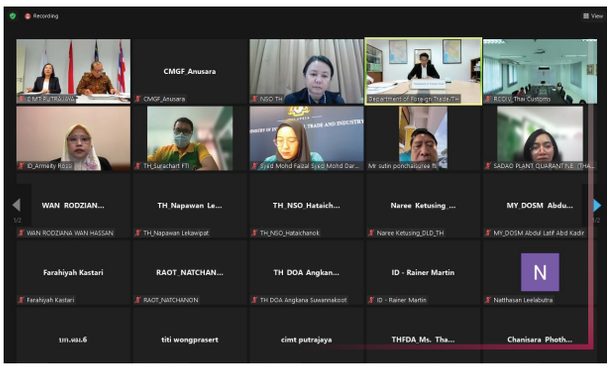

เมื่อวันที่ 31 มกราคม 2566 เจ้าหน้าที่สำนักงานฝ่ายเลขานุการฯ CMGF ได้เข้าร่วมประชุม SPM ครั้งที่ 16 breakout session คณะทำงานสาขาการอำนวยความสะดวกทางการค้าและการลงทุน (WGTI) ผ่านระบบการประชุมออนไลน์

โดยมี นายพีรพัฒก์ อุทัยศรี ผู้อำนวยการกองความร่วมมือการค้าและการลงทุน กรมการค้าต่างประเทศ กระทรวงพาณิชย์ ประเทศไทย เป็นประธาน, Ms. Junita Syartika Syarief Senior Negotiator ASEAN Negotiations, Directorate General International Trade Negotiation, Ministry of Trade สาธารณรัฐอินโดนีเซีย, Mr. Syed Mohd Faizal Syed Mohd Dardin, Director Investment Policy and Trade Facilitation Division, Ministry of International Trade and Industry (MITI) ประเทศมาเลเซีย, Mr.Firdaus Dahlan ผู้อำนวยการศูนย์ CIMT และผู้แทนจากหน่วยงานต่าง ๆ ที่เกี่ยวข้องเข้าร่วมประชุม

มีสาระสำคัญ ดังนี้

1. สรุปการประชุม SPM ครั้งที่ 16
2. รายงานความคืบหน้าโครงกรภายใต้ IB 2022-2026 และแผนการดำเนินงานของคณะทำงาน ปี2566-2567
3. หารือการประชุม SPM ครั้งที่ 16 วันที่ 21-23 มีนาคม 2565 ณ กรุงเทพมหานคร ประเทศไทย

คณะทำงานสาขาผลิตภัณฑ์และบริการฮาลาล (WGHAPAS)

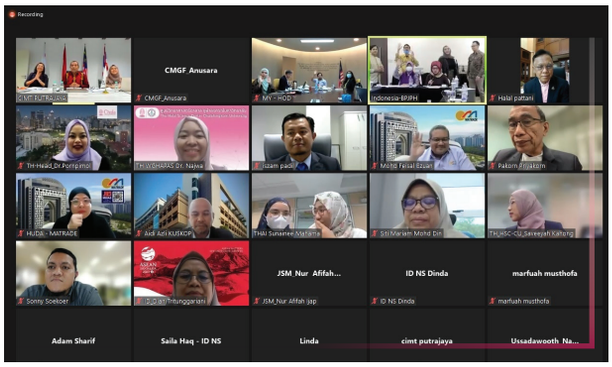

เมื่อวันที่ 3 กุมภาพันธ์ 2566 เจ้าหน้าที่สำนักงานฝ่ายเลขานุการฯ CMGF ได้เข้าร่วมประชุม SPM ครั้งที่ 16 breakout session คณะทำงานสาขาผลิตภัณฑ์และบริการฮาลาล (WGHAPAS) ผ่านระบบการประชุมออนไลน์

โดยมี Mrs. Fertiana Santy, Ph.d, Coordinator of Halal Product on Assurance Agency (BPJPH) Ministry of Religious Affairs สาธารณรัฐอินโดนีเซีย เป็นประธาน, Mr. Abdul Aziz Mohammad Sharkawi, Senior Principal Assistant Director Ministry of International Trade and Industry ประเทศมาเลเซีย, ดร.พรพิมล มะหะหมัด ผู้ช่วยผู้อำนวยการศูนย์ฯ ด้านความสัมพันธ์ระหว่างประเทศ ศูนย์วิทยาศาสตร์ฮาลาล จุฬาลงกรณ์มหาวิทยาลัย ประเทศไทย, Mr.Firdaus Dahlan ผู้อำนวยการศูนย์ CIMT และผู้แทนจากหน่วยงานต่าง ๆ ที่เกี่ยวข้องเข้าร่วมประชุม

มีสาระสำคัญ ดังนี้

1. สรุปการประชุม SPM ครั้งที่ 16
2. รายงานความคืบหน้าโครงการภายใต้ IB 2022-2026 และแผนการดำเนินงานของคณะทำงาน ปี2566-2567
3. หารือการประชุม SPM ครั้งที่ 16 วันที่ 21-23 มีนาคม 2565 ณ กรุงเทพมหานคร ประเทศไทย

เครือข่ายมหาวิทยาลัย (UNINET)

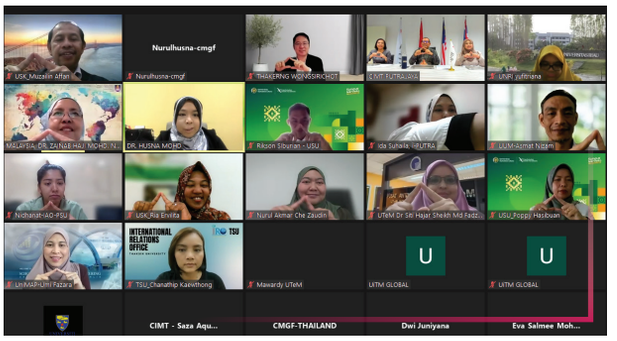

เมื่อวันที่ 15 กุมภาพันธ์ 2566 เจ้าหน้าที่สำนักงานฝ่ายเลขานุการฯ CMGF เข้าร่วมประชุม SPM ครั้งที่ 16 breakout session เครือข่ายมหาวิทยาลัย (UNINET) ผ่านระบบการประชุมออนไลน์

โดยมี Dr. Hajah Zainab Mohd Noor, Director for Office of International Affairs, Universiti Teknologi Mara (UiTM) ประเทศมาเลเซีย เป็นประธาน, Dr. Taufiq Saidi, M.Eng, IPU, Vice Rector for Planning, Collaboration and Business Universitas Syiah Kuala (USK), ผศ. ดร.เถกิง วงศ์ศิริโชติ รองอธิการบดีฝ่ายวิชาการและวิเทศสัมพันธ์ มหาวิทยาลัยสงขลานครินทร์, Mr.Firdaus Dahlan ผู้อำนวยการศูนย์ CIMT และผู้แทนจากหน่วยงานต่าง ๆ ที่เกี่ยวข้องเข้าร่วมประชุม

มีสาระสำคัญ ดังนี้

1. สรุปการประชุม SPM ครั้งที่ 16
2. รายงานความคืบหน้าโครงการแผนปฏิบัติการเชิงยุทธศาสตร์ ภายใต้เครือข่ายมหาวิทยาลัย (USAP) พ.ศ. 2565-2569
3. การหารือและความร่วมมือกับเครือข่ายมหาวิทยาลัย ในหัวข้อการเฉลิมฉลองครบรอบ 30 ปี IMT-GT

การประชุมเพื่อรายงานผลการดำเนินงานที่ผ่านมาและหารือแนวทางการดำเนินงานของสำนักงานฝ่ายเลขานุการฯ CMGF กับการสนับสนุนและขับเคลื่อนแผนงาน IMT-GT

เมื่อวันที่ 24 มกราคม 2566 สำนักงานฝ่ายเลขานุการฯ CMGF สำนักพัฒนาทรัพยากรมนุษย์และพันธกิจสังคม มหาวิทยาลัยสงขลานครินทร์ นำโดย ผศ.ดร.จุมพล ชื่นจิตต์ศิริ รักษาการแทนรองอธิการบดีฝ่ายกฎหมายและบริการวิชาการ ม.อ. ผศ.ดร.นิเวศน์ อรุณเบิกฟ้า รักษาการแทน ผู้อำนวยการสำนักพัฒนาทรัพยากรมนุษย์ฯ นายไพโรจน์ โพธิวงศ์ ที่ปรึกษาสำนักงานฝ่ายเลขานุการฯ CMGf อ.นพ. วิธู พฤกษนันต์ รักษาการแทนรองผู้อำนวยการสำนักพัฒนาทรัพยากรมนุษย์ฯ และเจ้าหน้าที่สำนักงานฝ่ายเลขานุการฯ CMGF ได้ต้อนรับนายสมคิด จันทมฤก รองปลัดกระทรวงมหาดไทย, นายทรงกลด สว่างวงศ์ ช่วยราชการสำนักงานปลัดกระทรวงมหาดไทย คณะผู้บริหารและเจ้าหน้าที่จากกระทรวงมหาดไทย โดยมีผู้แทนจากสภาพัฒนาการเศรษฐกิจและสังคมแห่งชาติ และผู้แทนจากสำนักงบประมาณ เข้าร่วมประชุมผ่านระบบออนไลน์ โดยได้ร่วมประชุมเพื่อรายงานผลการดำเนินงานที่ผ่านมาและหารือแนวทางการดำเนินงานของสำนักงานฝ่ายเลขานุการฯ CMGF กับการสนับสนุนและขับเคลื่อนแผนงาน IMT-GT ณ ห้องประชุม 2 สำนักงานอธิการบดี มหาวิทยาลัยสงขลานครินทร์

การลงพื้นที่สวนประวัติศาสตร์ พลเอกเปรม ติณสูลานนท์ สงขลา และโครงการเมืองเก่าสงขลา

เมื่อวันที่ 25 มกราคม 2566 สำนักงานฝ่ายเลขานุการฯ CMGF ได้ลงพื้นที่สวนประวัติศาสตร์ พลเอกเปรมติณสูลานนท์ สงขลา และโครงการเมืองเก่าสงขลา

โดยมีนายสมคิด จันทมฤก รองปลัดกระทรวงมหาดไทย นายทรงกลด สว่างวงศ์ ช่วยราชการสำนักงานปลัดกระทรวงมหาดไทย คณะผู้บริหารและเจ้าหน้าที่ จากกระทรวงมหาดไทยเข้าร่วมในครั้งนี้ด้วย

มีการบรรยายความเป็นมาโครงการเมืองเก่าสงขลา โดยอาจารย์สืบสกุล ศรีสุข ผู้ช่วยผู้อำนวยการสวนประวัติศาสตร์ พลเอกเปรมติณสูลานนท์ ณ สวนประวัติศาสตร์ พลเอกเปรม ติณสูลานนท์ และลงพื้นที่เยี่ยมชมโบราณสถานย่านเมืองเก่าสงขลา

การลงพื้นที่จังหวัดนราธิวาสและสงขลาเพื่อติดตามการขับเคลื่อนการพัฒนาแผนงาน IMT-GT

เมื่อวันที่ 1-3 มีนาคม 2566 เจ้าหน้าที่สำนักงานฝ่ายเลขานุการฯ CMGF ร่วมลงพื้นที่จังหวัดนราธิวาสและสงขลาเพื่อติดตามการขับเคลื่อนการพัฒนาแผนงาน IMT-GT นำโดยสำนักงานสภาพัฒนาการเศรษฐกิจและสังคมแห่งชาติในฐานะฝ่ายเลขานุการระดับชาติของแผนงานเขตเศรษฐกิจสามฝ่ายอินโดนีเซีย-มาเลเซีย-ไทย (IMT-GT) และศูนย์อำนวยการบริหารจังหวัดชายแดนภาคใต้ (ศอ.บต) โดยมีรายละเอียด ดังนี้

วันที่ 1-2 มีนาคม 2566 ได้ลงพื้นที่ติดตามโครงการแผนงาน IMT-GT ที่สำคัญในพื้นที่จังหวัดนราธิวาส ได้แก่ โครงการก่อสร้างสะพานข้ามแม่น้ำโก-ลก แห่งที่ 2 (สุไหงโกลก-รันเตาปันยัง), โครงการเขตเศรษฐกิจพิเศษนราธิวาส,โครงการก่อสร้างสะพานข้ามแม่น้ำโก-ลกแห่งใหม่ (ตากใบ-เปิงกาลันกุโบร์), ด่านศุลกากรสุไหงโก-ลก และด่านศุลกากรตากใบ ต่อมาลงพื้นที่จังหวัดสงขลามาติดตามความก้าวหน้า การดำเนินการขับเคลื่อนโครงการ Green City จากเทศบาลนครหาดใหญ่ และเทศบาลนครสงขลา รวมถึงข้อมูลความเป็นมาของการพัฒนาโครงการและการขับเคลื่อนเมืองสีเขียว ภายใต้แผนงาน IMT-GT โดยสำนักงานฝ่ายเลขานุการฯ CMGF นำโดย อ.นพ.วิธู พฤกษนันต์ รักษาการรองผู้อำนวยการสำนักพัฒนาทรัพยากรมนุษย์และพันธกิจสังคม และนายไพโรจน์ โพธิวงศ์ ที่ปรึกษาสำนักงานฝ่ายเลขานุการฯ CMGF

วันที่ 3 มีนาคม 2566 ได้ลงพื้นที่ติดตามโครงการแผนงาน IMT-GT ของจังหวัดสงขลา ได้แก่ โครงการพัฒนาด่านพรมแดนสะเดา, โครงการก่อสร้างถนนเชื่อมต่อด่านพรมแดนไทย-มาเลเซีย, โครงการก่อสร้างรถไฟรางคู่ไทย-มาเลเซีย และร่วมสังเกตุการณ์การผ่านข้ามแดนของนักท่องเที่ยว สำหรับข้อมูลที่ได้จากการลงพื้นที่ในครั้งนี้สำนักงานสภาพัฒนาการเศรษฐกิจและสังคมแห่งชาติ ในฐานะฝ่ายเลขานุการระดับชาติของแผนงานเขตเศรษฐกิจสามฝ่าย อินโดนีเซีย-มาเลเซีย-ไทย (IMT-GT) และสำนักงานฝ่ายเลขานุการฯ CMGF ในฐานะฝ่ายเลขานุการกรอบการประชุมระดับมุขมนตรีและผู้ว่าราชการจังหวัด นำข้อมูลไปประมวลผลเป็นประเด็นสำคัญเพื่อเข้าที่ประชุมวางแผนยุทธศาสตร์ ครั้งที่ 16 แผนงาน IMT-GT ซึ่งจะจัดขึ้นในระหว่างวันที่ 20-21 มีนาคม 2566 ณ กรุงเทพมหานคร ประเทศไทย

การประชุม The Technical coordination for 2nd convergence meeting for the preparation of the 30th IMT-GT anniversary celebration and launching of IMT-GT visit year 2023-2025 และการประชุม The internal coordination meeting for joint IMT-GT and BIMB-EAGA tourism recovery communications plan and tool kit 2022-2024

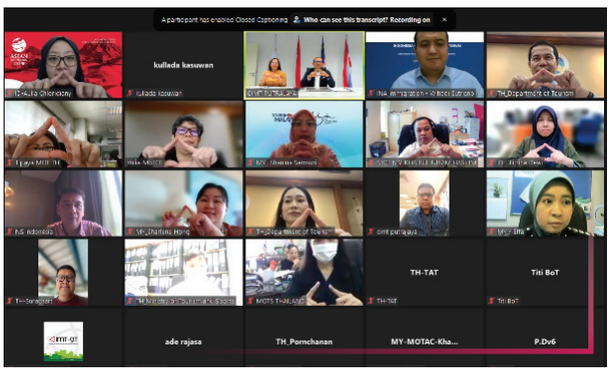

เมื่อวันที่ 7 มีนาคม 2566 เจ้าหน้าที่สำนักงานฝ่ายเลขานุการฯ CMGF เข้าร่วมประชุม The Technical coordination for 2nd convergence meeting for the preparation of the 30th IMT-GT anniversary celebration and launching of IMT-GT visit year 2023-2025 และการประชุม The internal coordination meeting for joint IMT-GT and BIMB-EAGA tourism recovery communications plan and tool kit 2022-2024 ผ่านระบบการประชุมออนไลน์

มีสาระสำคัญ ดังนี้

1. งานประชุม The Technical coordination for 2nd convergence meeting for the preparation of the 30th IMT-GT anniversary celebration and launching of IMT-GT visit year 2023-2025 ดังนี้
   - รายงานผลการประชุมรวมครั้งที่ 1 เพื่อเตรียมการฉลองครบรอบ 30 ปี IMT-GT และการเปิดตัว IMT-GT Visit ปี 2023-2025 ในวันที่ 16 ธันวาคม 2022
   - การรายงานความคืบหน้าในการเตรียมการสำหรับแคมเปญ IMT-GT Visit ปี 2023-2025
   - ความคืบหน้าสิ่งจูงใจพิเศษงาน IMT-GT Visit ปี 2023-2025
2. การประชุม the internal coordination meeting for joint IMT-GT and BIMB-EAGA tourism recovery communications plan and tool kit 2022-2024 ดังนี้
   - รายงานความคืบหน้าของแผนการสื่อสารและชุดเครื่องมือฟื้นฟูร่วม BIMP-EAGA และ IMT-GT

การประชุมคณะทำงานร่วมด้านการสื่อสารการท่องเที่ยว ครั้งที่ 1 (1st Joint BIMP-EAGA and IMT-GT Communication Plan Task Force Meeting)

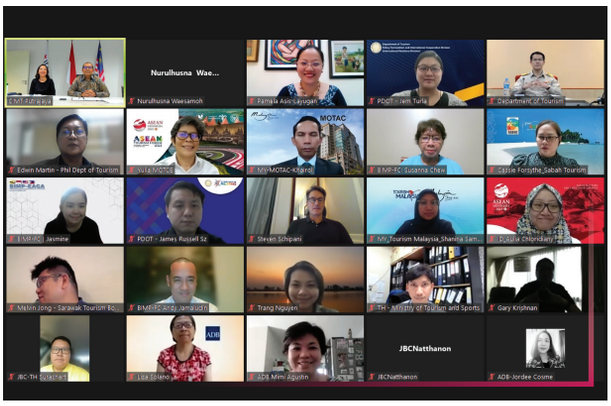

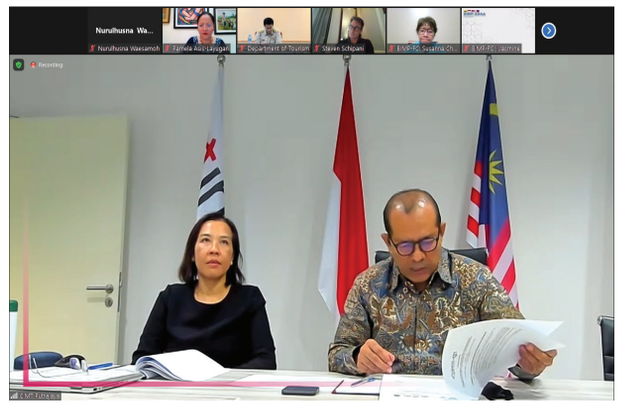

เมื่อวันที่ 3 เมษายน 2566 สำนักงานฝ่ายเลขานุการฯ CMGF ได้เข้าร่วมประชุมคณะทำงานร่วมด้านการสื่อสารการท่องเที่ยว ครั้งที่ 1 (1st Joint BIMP-EAGA and IMT-GT Communication Plan Task Force Meeting)

การประชุมครั้งนี้สืบเนื่องมาจากการประชุมหารือของ IMT-GT เกี่ยวกับแผนการฟื้นฟูการสื่อสารการท่องเที่ยว BIMP-EAGA และ IMT-GT และชุดเครื่องมือ ปี 2565-2567 ระหว่างการประชุมวางแผนยุทธศาสตร์แผนงาน IMT-GT ครั้งที่ 16 โดยที่ประชุมเห็นชอบที่จะดำเนินการตามแผนปฏิบัติการของแผนการฟื้นฟูการสื่อสารการท่องเที่ยวฯ ให้สอดคล้องกับแผนปฏิบัติการ IMT-GT Visit Year 2023-2025 และที่ประชุมเห็นควรมีการหารือเพิ่มเติมเกี่ยวกับแนวทางการดำเนินงานต่อไป

มีสาระสำคัญ ดังนี้

1. บทสรุปเกี่ยวกับความร่วมมือ BIMP-EAGA และ IMT-GT แผนปฏิบัติการของแผนการฟื้นฟูการสื่อสารการท่องเที่ยวและชุดเครื่องมือ ปี 2022-2024
2. ความคืบหน้าการดำเนินการของ BIMP-EAGA และ IMT-GT
3. คำแนะนำของ ADB เกี่ยวกับแนวทางการดำเนินงานตามแผนการสื่อสาร
4. กำหนดการประชุม ครั้งที่ 2

การประชุมสัมมนาเชิงปฏิบัติการเพื่อขับเคลื่อนการพัฒนาเมืองสีเขียว ตามกรอบการพัฒนาเมืองที่ยั่งยืนในจังหวัดและกลุ่มจังหวัดในภาคใต้ แผนงาน IMT-GT

เมื่อวันที่ 12 กรกฎาคม 2566 สำนักงานฝ่ายเลขานุการฯ CMGF ได้จัดประชุมสัมมนาเชิงปฏิบัติการเพื่อขับเคลื่อนการพัฒนาเมืองสีเขียว ตามกรอบการพัฒนาเมืองที่ยั่งยืนในจังหวัดและกลุ่มจังหวัดในภาคใต้ แผนงาน IMT-GT ณ โรงแรมบุรีศรีภู คอนเวนชั่น เซนเตอร์ อำเภอหาดใหญ่ จังหวัดสงขลา

ผศ.ดร.นิเวศน์ อรุณเบิกฟ้า ผู้อำนวยการสำนักพัฒนาทรัพยากรมนุษย์และพันธกิจสังคม กล่าวต้อนรับ โดยมีนายเจษฎา จิตรัตน์ ผู้ว่าราชการจังหวัดสงขลา เป็นประธาน พร้อมด้วย พล.ต.ท.สาคร ทองมุณี นายกเทศมนตรีนครหาดใหญ่, นายไพโรจน์ โพธิวงศ์ ที่ปรึกษาสำนักงานฝ่ายเลขานุการฯ CMGF, ผู้แทนกระทรวงมหาดไทย, ผู้แทนเทศบาลนคร เมือง และผู้ที่เกี่ยวข้องเข้าร่วมประชุม การประชุมเพื่อทบทวนตัวชี้วัดและแผนงาน/โครงการภายใต้กรอบการพัฒนาเมืองที่ยั่งยืน (SUDF 2019-2023) และการทบทวนเทศบาลที่เป็นสมาชิกเมืองสีเขียวภายใต้ แผนงาน IMT-GT

ตามสาขา (GCMC) ดังนี้

1. การคมนาคมขนส่ง (Transport)
2. พลังงาน (Energy)
3. เศรษฐกิจหมุนเวียน (Circular Economy)
4. ความรู้เรื่องการเปลี่ยนแปลงของสภาพภูมิอากาศ (Carbon Literacy)
5. การศึกษาเพื่อการพัฒนาที่ยั่งยืน (Education for Sustainable Development)
6. การจัดการขยะและของเสีย (Solid Waste Management)
7. ความหลากหลายทางชีวภาพ (Biodiversity)

การประชุมหารือประเด็นความร่วมมือโครงการเมืองยางพารากับทีมคณะลงทุนมาเลเซีย

เมื่อวันที่ 3-4 สิงหาคม 2566 สำนักงานฝ่ายเลขานุการฯ CMGF ได้ต้อนรับ Dato' Wira Dr. Ku Abdul Rahman bin Ku Ismail สมาชิกอาวุโสของสภาบริหารแห่งรัฐเคดะห์ ประเทศมาเลเซีย และคณะ โดยมีกิจกรรมสำคัญ ดังนี้

โดยวันที่ 3 สิงหาคม 2566 ทางสำนักงานฝ่ายเลขานุการฯ CMGF ร่วมหารือประเด็นความร่วมมือโครงการเมืองยางพารา นำโดย Dato' Wira Dr. Ku Abdul Rahman bin Ku Ismail สมาชิกอาวุโสของสภาบริหารแห่งรัฐเคดะห์ ประเทศมาเลเซีย ร่วมด้วย ศาตราจารย์ ดร. มิตรชัย จงเชี่ยวชำนาญ อาจารย์ประจำสาขาวิศวกรรมไฟฟ้า คณะวิศวกรรมศาสตร์ มีนายวุฒิชัย วงศ์หิรัญเดชา ผู้อำนวยการสำนักงานนิคมอุตสาหกรรมภาคใต้ ได้ต้อนรับและบรรยายภาพรวมการดำเนินงานและภารกิจสนับสนุนการค้าการลงทุน ณ นิคมอุตสาหกรรมภาคใต้

และวันที่ 4 สิงหาคม 2566 นำโดย ดร.ณัฐพนธ์ อุทัยพันธุ์ รองผู้อำนวยการสำนักพัฒนาทรัพยากรมนุษย์และพันธกิจสังคม, รศ.ดร.เอกวิภู กาลกรณ์สุรปราณี ผู้อำนวยการสถาบันวิจัยและพัฒนานวัตกรรมยางพารา และเจ้าหน้าที่สำนักงานฝ่ายเลขานุการฯ CMGF พร้อมด้วย Dato' Wira Dr. Ku Abdul Rahman bin Ku Ismail สมาชิกอาวุโสของสภาบริหารแห่งรัฐเคดะห์ ประเทศมาเลเซีย และคณะ ได้เข้าเยี่ยมคารวะและเข้าพบนายกองเอกพุทธ กฤชคงพันธุ์ รองผู้ว่าราชการจังหวัดสงขลา ณ ศาลากลางจังหวัดสงขลา เพื่อหารือถึงทิศทางการขับเคลื่อนและแนวทางการสร้างความร่วมมือเรื่องยางพารา ร่วมกันระหว่างรัฐเคดะห์ ประเทศมาเลเซียและจังหวัดสงขลา ประเทศไทย และต่อมาได้เข้าหารือประเด็นความร่วมมือด้านผลิตภัณฑ์และบริการฮาลาล ณ สถาบันฮาลาล มหาวิทยาลัยสงขลานครินทร์ วิทยาเขตหาดใหญ่

การประชุมสัมมนาเชิงปฏิบัติการร่วมภาครัฐและเอกชน สนับสนุนโครงการที่มีศักยภาพ และถอดบทเรียนการดำเนินงาน 30 ปี กรอบความร่วมมือแผนงาน IMT-GT

เมื่อวันที่ 17 -18 สิงหาคม 2566 สำนักงานฝ่ายเลขานุการฯ CMGF ได้จัดการประชุมสัมมนาเชิงปฏิบัติการร่วมภาครัฐและเอกชนสนับสนุนโครงการที่มีศักยภาพ และถอดบทเรียนการดำเนินงาน 30 ปี กรอบความร่วมมือแผนงาน IMT-GT ณ โรงแรมนิวซีซั่น สแควร์ อำเภอหาดใหญ่ จังหวัดสงขลา โดยมีกิจกรรมดังนี้

วันที่ 17 สิงหาคม 2566 มีการเสวนาเรื่อง "ถอดบทเรียน 30 ปี และทิศทางการดำเนินงานที่นำไปสู่การขับเคลื่อนที่มีศักยภาพและเป็นรูปธรรม ภายใต้กรอบความร่วมมือแผนงาน IMT-GT ในพื้นที่ 14 จังหวัดภาคใต้" และประชุมเชิงปฏิบัติการ "ถอดบทเรียนการดำเนินงาน 30 ปี และทิศทางการดำเนินงานที่นำไปสู่การขับเคลื่อนที่มีศักยภาพและเป็นรูปธรรม ภายใต้ยุทธศาสตร์การดำเนินงาน 8 สาขากรอบความร่วมมือแผนงาน IMT-GT โดยมีนายกองเอกพุทธ กฤชคงพันธุ์ รองผู้ว่าราชการจังหวัดสงขลากล่าวเปิดการประชุม และผศ.ดร.จุมพล ชื่นจิตต์ศิริ รองอธิการบดีฝ่ายกฎหมายและบริการวิชาการ มหาวิทยาลัยสงขลานครินทร์ กล่าวต้อนรับ

และวันที่ 18 สิงหาคม 2566 มีการบรรยายพิเศษเรื่อง "ความสำคัญและแนวคิดการเสริมสร้างกรอบความร่วมมือทางเศรษฐกิจสามฝ่ายอินโดนีเซีย – มาเลเซีย - ไทย (IMT-GT)" โดยคุณเกียรติ สิทธีอมร อดีตสมาชิกสภาผู้แทนราษฎร 3 สมัย และอดีตประธานผู้แทนการค้าไทย (รองนายกรัฐมนตรี) และประชุมเชิงปฏิบัติการ "เสนอแผนงาน/โครงการที่มีศักยภาพเพื่อดำเนินงานขับเคลื่อนภายใต้ยุทธศาสตร์การดำเนินงาน 8 สาขากรอบความร่วมมือแผนงาน IMT-GT" ซึ่ง **8 สาขาได้แก่**

- สาขาการเกษตรและอุตสาหกรรมเกษตร
- สาขาการท่องเที่ยว
- สาขาผลิตภัณฑ์และการบริการฮาลาล
- สาขาความเชื่อมโยงด้านคมนาคมขนส่ง
- สาขาการอำนวยความสะดวกทางการค้าและ การลงทุน
- สาขาสิ่งแวดล้อม
- สาขาการพัฒนาทรัพยากรมนุษย์
- สาขาการเปลี่ยนผ่านด้านดิจิทัล

การประชุมคณะทำงานสาขาการท่องเที่ยว แผนงาน IMT-GT ครั้งที่ 16

เมื่อวันที่ 21-22 สิงหาคม 2566 อ.นพ.วิธู พฤกษนันต์ รองผู้อำนวยการสำนักพัฒนาทรัพยากรมนุษย์และพันธกิจสังคม และเจ้าหน้าที่สำนักงานฝ่ายเลขานุการฯ CMGF ได้เข้าร่วมประชุมคณะทำงานสาขาการท่องเที่ยว แผนงาน IMT-GT ครั้งที่ 16 ณ โรงแรมเซ็นทารา หาดใหญ่ จังหวัดสงขลา

โดยมี นางสาววิภารัตน์ ธาราธีรภาพ รองอธิบดีกรมการท่องเที่ยว เป็นประธานเปิดการประชุม, Mr. Suargana Pringganu, Consul of the Republic of Indonesia หัวหน้าคณะฝ่ายอินโดนีเซีย, Mr. Agus Cahyono Rasyid, Consul (Economic Affairs), Mr. Khairolnizam Bin Saad, Senior Principal Assistant Secretary Tourism Policy and International Affairs Division, Ministry of Tourism and Culture, Malaysia, หัวหน้าคณะฝ่ายมาเลเซีย, และนางพัฒนศิริ ศัลยสิริ อิ้วตกส้าน ผู้อำนวยการกองพัฒนามาตรฐานบุคลากรด้านการท่องเที่ยว กรมการท่องเที่ยว กระทรวงการท่องเที่ยวและกีฬา เป็นหัวหน้าคณะฝ่ายไทย, Mr. Firdaus Dahlan ผู้อำนวยการศูนย์ CIMT และหน่วยงานต่าง ๆ ที่เกี่ยวข้องเข้าร่วมประชุม

มีวัตถุประสงค์เพื่อเป็นเวทีหารือทิศทางความร่วมมือด้านการท่องเที่ยว การพบปะ และแลกเปลี่ยนความคิดเห็นเกี่ยวกับการพัฒนาการท่องเที่ยว การสร้างสัมพันธภาพและเครือข่ายการท่องเที่ยวระหว่างกัน รวมถึงการนำผลลัพธ์การดำเนินงานของคณะทำงานสาขาการท่องเที่ยว เพื่อรายงานต่อที่ประชุมระดับเจ้าหน้าที่อาวุโส ครั้งที่ 30 การประชุมระดับรัฐมนตรี ครั้งที่ 29 และการประชุมที่เกี่ยวข้องแผนงาน IMT -GT ซึ่งจะจัดขึ้นในระหว่างวันที่ 24-29 กันยายน 2566 ณ โรงแรมบาตัม แมริออท ฮาร์เบอร์เบย์ เมืองบาตัม สาธารณรัฐอินโดนีเซีย นอกจากนี้ ผู้แทนยังได้พิจารณาถึงความร่วมมือที่เป็นไปได้ระหว่างอินโดนีเซีย มาเลเซีย และไทย และผู้มีส่วนได้ส่วนเสียอื่น ๆ เพื่อส่งเสริมการท่องเที่ยวระดับอนุภูมิภาคภายใต้แคมเปญ Visit IMT-GT Year 2023-2025 การรวมตัวแบบไดนามิกนี้เป็นเวทีสำหรับความร่วมมือเพื่อส่งเสริมการเติบโตที่ยั่งยืนและการแลกเปลี่ยนวัฒนธรรมภายในอุตสาหกรรมการท่องเที่ยวของภูมิภาค

การประชุมคณะทำงานกรอบการประชุมระดับมุขมนตรีและผู้ว่าราชการจังหวัด ประจำปีงบประมาณ 2566

เมื่อวันที่ 6 กันยายน 2566 สำนักงานฝ่ายเลขานุการฯ CMGF ได้จัดประชุมคณะทำงานกรอบการประชุมระดับมุขมนตรีและผู้ว่าราชการจังหวัด ประจำปีงบประมาณ 2566 ณ โรงแรมแกรนด์ริชมอนด์ จังหวัดนนทบุรี

โดยมี นายพรพจน์ เพ็ญพาส รองปลัดกระทรวงมหาดไทย พร้อมด้วย ผศ.ดร.จุมพล ชื่นจิตต์ศิริ รองอธิการบดีฝ่ายกฎหมายและบริการวิชาการ มหาวิทยาลัยสงขลานครินทร์, ผศ.ดร.นิเวศน์ อรุณเบิกฟ้า ผู้อำนวยการสำนักพัฒนาทรัพยากรมนุษย์และพันธกิจสังคม, อ.นพ.วิธู พฤกษนันต์ รองผู้อำนวยการสำนักพัฒนาทรัพยากรมนุษย์ ฯ, นายไพโรจน์ โพธิวงศ์ ที่ปรึกษาสำนักงานฝ่ายเลขานุการฯ CMGF และเจ้าหน้าที่สำนักงานฝ่ายเลขานุการฯ CMGF

นอกจากนี้ยังมีผู้ว่าราชการจังหวัดตรัง, รองผู้ว่าราชการจังหวัดกระบี่, สุราษฎร์ธานี, นครศรีธรรมราช, พัทลุง, นราธิวาส, ปัตตานี, สงขลา, ชุมพร, ผู้แทนผู้ว่าราชการจังหวัดระนอง, สตูล, ภูเก็ต, รองอธิบดีกรมส่งเสริมการปกครองท้องถิ่น, ผู้แทนกระทรวงมหาดไทย,ผู้แทนสภาพัฒนาการเศรษฐกิจและสังคมแห่งชาติ, ผู้แทนส่วนกลาง และหน่วยงานที่เกี่ยวข้องเข้าร่วมประชุม

มีสาระสำคัญ ดังนี้

1. การแจ้งเพื่อทราบผลการประชุมระดับผู้นำ ครั้งที่ 15, การประชุมระดับรัฐมนตรี ครั้งที่ 28, การประชุมระดับมุขมนตรีและผู้ว่าราชการจังหวัด ครั้งที่ 19, การประชุมสภาสีเขียว ครั้งที่ 6 และผลการดำเนินงานของสำนักงานฝ่ายเลขานุการฯ CMGF
2. การพิจารณาข้อสรุปการถอดบทเรียน 30 ปี IMT-GT ในพื้นที่ 14 จังหวัดภาคใต้ เพื่อนำเสนอในที่ประชุม CMGF ครั้งที่ 20, แผนงาน/โครงการ/ข้อเสนอสำหรับฝ่ายไทยต่อที่ประชุม, แนวทางการขับเคลื่อน/การแก้ไขปัญหาอุปสรรคการดำเนินงานของสำนักงานฝ่ายเลขานุการฯ CMGF และการเตรียมความพร้อมเข้าร่วมประชุม CMGF ครั้งที่ 20 ณ เมืองบาตัม สาธารณรัฐอินโดนีเซีย

กิจกรรมลงพื้นที่ติดตามความก้าวหน้าโครงการในพื้นที่จังหวัดและกลุ่มจังหวัดภาคใต้และภาคใต้ชายแดนภายใต้แผนงาน IMT-GT

จังหวัดพัทลุง-นครศรีธรรมราช-สุราษฎร์ธานี-ภูเก็ต

เมื่อวันที่ 20-23 มิถุนายน 2566 เจ้าหน้าที่สำนักงานฝ่ายเลขานุการฯ CMGF ลงพื้นที่กิจกรรมการศึกษาสำรวจภาคสนามเพื่อติดตามความก้าวหน้าของโครงการในพื้นที่จังหวัดและกลุ่มจังหวัดภาคใต้และภาคใต้ชายแดนภายใต้แผนงาน IMT-GT (จังหวัดพัทลุง-นครศรีธรรมราช-สุราษฎร์ธานี-ภูเก็ต)

มีโครงการดังนี้

1. โครงการโคเนื้อโคขุนศรีวิชัย
2. โครงการฟื้นฟูบ้านพักรถไฟให้เป็นแหล่งท่องเที่ยวเชิงวัฒนธรรม
3. โครงการ ICD ทุ่งสง
4. โครงการท่าอากาศยานนานาชาติสุราษฎร์ธานี
5. โครงการพัฒนาปศุสัตว์แพะสายพันธ์ Surath Red Goat สุราษฎร์ธานี
6. โครงการพัฒนาท่าอากาศยานภูเก็ต ระยะที่ 2
7. โครงการศึกษาวางแผนแม่บทเพื่อพัฒนาท่าเรือสำราญขนาดใหญ่ (Cruise Terminal) และออกแบบท่าเรือสำราญขนาดใหญ่บริเวณชายฝั่งอันดามัน
8. โครงการเมืองเก่าภูเก็ต

กิจกรรมลงพื้นที่ติดตามความก้าวหน้าโครงการในพื้นที่จังหวัดและกลุ่มจังหวัดภาคใต้และภาคใต้ชายแดนภายใต้แผนงาน IMT-GT

จังหวัดสตูล

เมื่อวันที่ 26 มิถุนายน 2566 เจ้าหน้าที่สำนักงานฝ่ายเลขานุการฯ CMGF ได้ลงพื้นที่กิจกรรมการศึกษาสำรวจภาคสนามเพื่อติดตามความก้าวหน้าของโครงการในพื้นที่จังหวัดและกลุ่มจังหวัดภาคใต้และภาคใต้ชายแดนภายใต้แผนงาน IMT-GT จังหวัดสตูล

มีโครงการ ดังนี้

1. โครงการพัฒนาด่านศุลกากรวังประจัน-วังเกลียน
2. โครงการศึกษาผลกระทบสิ่งแวดล้อมสะพาน Andaman Gateway
3. โครงการอุทยานธรณีโลกสตูล
4. โครงการก่อสร้างโรงยิมเนเซี่ยม ขนาดที่นั่ง 1,000 คน
5. โครงการก่อสร้างหอประชุมนานาชาติ
6. โครงการศึกษาความเหมาะสมทางด้านเศรษฐกิจวิศวกรรมและผลกระทบสิ่งแวดล้อม โครงข่ายทางหลวงเชื่อมโยง อ.ย่านตาขาว-อ.ปะเหลียน-อ.ทุ่งหว้า-อ.ละงู
7. โครงการท่าอากาศยานสตูล
8. โครงการขุดลอกและบำรุงรักษาร่องน้ำตำมะลัง และบริเวณที่จอดพักเรือตำมะลัง
9. โครงการก่อสร้างท่าเทียบเรือและศูนย์บริการนักท่องเที่ยวและประชาชนเกาะหลีเป๊ะ จังหวัดสตูล
10. โครงการส่งเสริมการท่องเที่ยวเชิงกีฬากิจกรรม Satun-Langkawi Fishing The Andaman

กิจกรรมลงพื้นที่ติดตามความก้าวหน้าโครงการในพื้นที่จังหวัดและกลุ่มจังหวัดภาคใต้และภาคใต้ชายแดนภายใต้แผนงาน IMT-GT

จังหวัดสงขลา

เมื่อวันที่ 27 มิถุนายน 2566 เจ้าหน้าที่สำนักงานฝ่ายเลขานุการฯ CMGF ได้ลงพื้นที่กิจกรรมการศึกษาสำรวจภาคสนามเพื่อติดตามความก้าวหน้าของโครงการในพื้นที่จังหวัดและกลุ่มจังหวัดภาคใต้และภาคใต้ชายแดนภายใต้แผนงาน IMT-GT จังหวัดสงขลา

มีโครงการ ดังนี้

1. โครงการก่อสร้างทางหลวงพิเศษระหว่างเมือง สายหาดใหญ่-ชายแดน มาเลเซีย (Hat Yai-Sadao Intercity Motorway)
2. โครงการพัฒนาท่าอากาศยานหาดใหญ่
3. โครงการก่อสร้างรถไฟทางคู่ช่วงสุราษฎร์ธานี-ชุมทางหาดใหญ่-สงขลา
4. โครงการพัฒนารถไฟรางคู่ ปาดังเบซาร์-หาดใหญ่
5. โครงการเมืองยางพารา (Rubber City)
6. โครงการเมืองสีเขียวเทศบาลนครหาดใหญ่และนครสงขลา

IMT-GT Exhibition 2023

สำนักงานฝ่ายเลขานุการฯ CMGF ร่วมกับกระทรวงมหาดไทย และผู้แทน 14 จังหวัดภาคใต้ร่วมจัดนิทรรศการ IMT-GT Expo และแสดงสินค้า 14 จังหวัดภาคใต้ ระหว่างวันที่ 16-29 กันยายน 2566 ณ เมืองบาตัม สาธารณรัฐอินโดนีเซีย

งานข้อมูลและสารสนเทศ

งานข้อมูลบนเว็บไซต์ CMGF ปีงบประมาณ 2566

เว็บไซต์สำนักงานฝ่ายเลขานุการฯ CMGF http://www.cmgfthailand.psu.ac.th

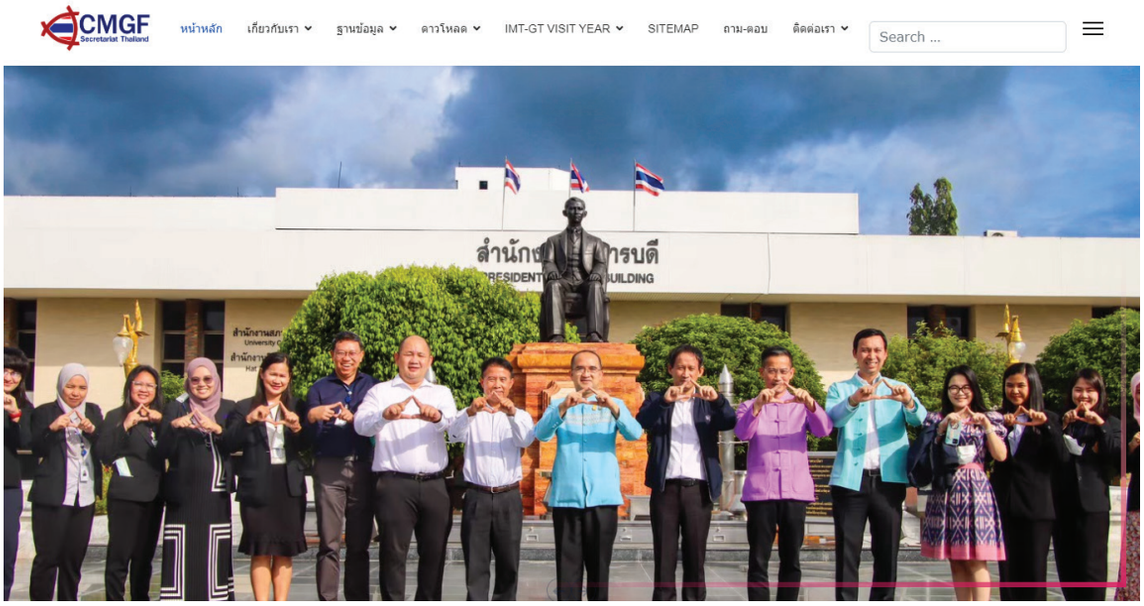

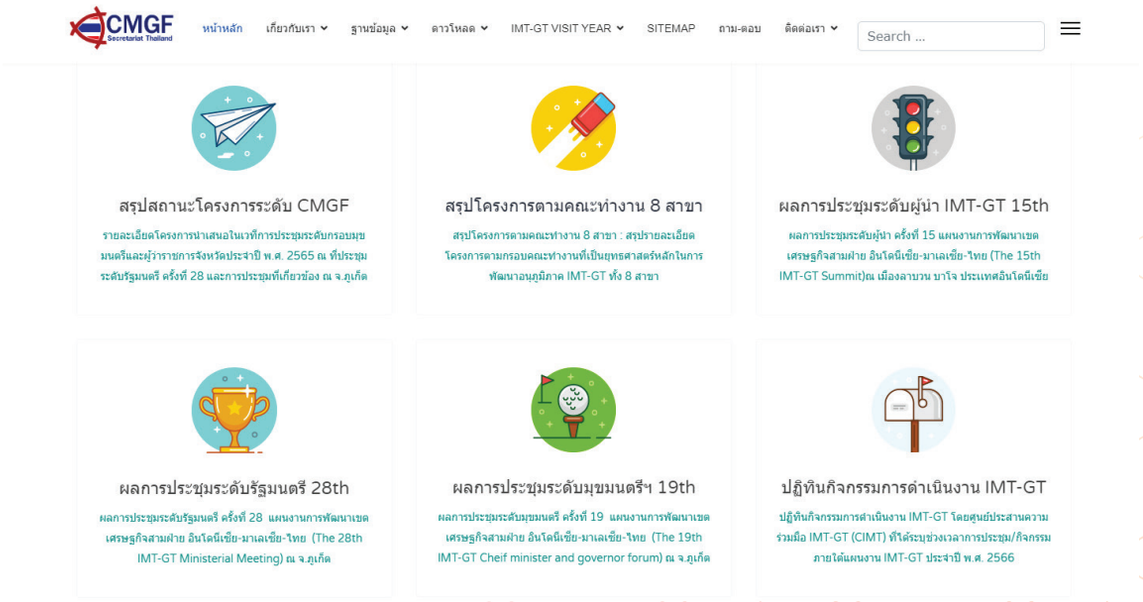

QR code CMGF Facebook page

CMGF Secretariat Thailand

ติดต่อเรา

CMGF Secretariat Thailand
สำนักพัฒนาทรัพยากรมนุษย์และพันธกิจสังคม (OMS)
มหาวิทยาลัยสงขลานครินทร์ อาคารศูนย์ทรัพยากรการเรียนรู้ (LRC1) ชั้น 1
โทร 074-286977

CMGF
Secretariat Thailand

สำนักงานฝ่ายเลขานุการกรอบการประชุมระดับมุขมนตรี และผู้ว่าราชการจังหวัด
สำนักพัฒนาทรัพยากรมนุษย์และพันธกิจสังคม
มหาวิทยาลัยสงขลานครินทร์

อาคารสำนักทรัพยากรการเรียนรู้ (LRC1) ชั้น 10
เลขที่ 15 ถนนกาญจนวนิชย์ อำเภอหาดใหญ่ จังหวัดสงขลา 90110

หมายเลขโทรศัพท์ | 074 286 977
หมายเลขโทรสาร | 074 286 971

cmgf.thai@gmail.com
http:/www.cmgfthailand.psu.ac.th/Index.php
https://www.facebook.com/CMGFthailand

CMGF
Secretariat Thailand

สำนักงานฝ่ายเลขานุการกรอบการประชุมระดับมุขมนตรีและผู้ว่าราชการจังหวัด
สำนักพัฒนาทรัพยากรมนุษย์และพันธกิจสังคม มหาวิทยาลัยสงขลานครินทร์